Buenos Aires, lunes 15 de marzo de [illegible]

La Epoca

PRECIOS DE SUSCRIPCION [illegible]

LA EPOCA se envía directamente por correo a [illegible]

Servicio telegráfico especial para LA EPOCA

(De la United Press, Agencia Havas y nuestros corresponsales)

El señor von Kapp anuncia que su gobierno no es reaccionario

Foch ha declarado que las tropas que ocupan la orilla derecha del Rhin están preparadas para cualquier eventualidad

Sajonia, Baden, Wurtenberg y Baviera son contrarias a la revolución

La revolución en Alemania

BERLIN, marzo 15 (U. Press) (atrasado) — La mañana de ayer transcurrió tranquila. Los servicios de tranvías se interrumpieron y también las [líneas] de fuerza motriz, pero sólo temporalmente a causa de haberse cortado las líneas. Las tropas restauraron los servicios. Valiéndose de aeroplanos se distribuyeron anuncios y proclamas, advirtiéndose que el golpe no tenía carácter monárquico y haciendo conocer, por medio de folletos que el gobierno deseaba la paz y el orden.

FRANKFORT, marzo 15 (United Press). — La provincia de Hesse-Nassau rehusó reconocer a Bauer.

BERLIN, marzo 15 (U. Press) — Los "leaders" de la unión de empleados se han negado a reconocer al canciller von Kapp. Los subsecretarios del estado unánimemente decidieron reunirse y despachar rápidamente los asuntos en gestión, negándose a entrar en relaciones con el nuevo gobierno.

MUNICH, marzo 15 (U. Press) — Los obreros proclamaron la huelga general. Se informa que la república del soviet fué proclamada en Schweinfurt.

WASHINGTON, marzo 15 (United Press) — El presidente Wilson y el departamento de estado están siguiendo muy atentamente el desarrollo de los acontecimientos de Alemania, esperando la determinación de la actitud aliada. El interés norteamericano se centraliza en la conferencia de Maguncia.

El secretario Baker no ha recibido aviso [illegible]

[illegible] una decisión [illegible]

BRUSELAS, marzo 15 (Agencia Havas) — El primer ministro M. Delacroix, [illegible] a un representante del diario "L'Independance Belge" que el gobierno ha estudiado los acontecimientos de Berlín y ha tomado las medidas necesarias a fin de proteger las fronteras.

BERLIN, marzo 15 (U. Press) — Infórmase ayer que von Falkenhausen asumió la dirección de la cancillería. Dos partidos de la derecha anunciaron su adhesión al gobierno de von Kapp. Fueron libertados todos los prisioneros, excepción hecha de los comunistas. El gobierno por medio de una proclama ha desmentido que sea reaccionario. Kapp insistió ante los periodistas de que sus tendencias son republicanas.

LONDRES, marzo 15 (Agencia Havas) — Telegrafían de Weimar que la guardia cívica defendió victoriosamente el edificio central de correos, que fué atacado por un grupo de revolucionarios, armados de fusiles y granadas de mano.

PARIS, marzo 15 (Agencia Havas) — "L'Echo de Paris" anuncia que el mariscal Foch declaró que, en vista de los acontecimientos alemanes se adoptaron todas las disposiciones necesarias para que las tropas que se encuentran en la orilla derecha del Rhin estén preparadas para cualquier eventualidad, reinando al respecto la confianza más absoluta.

PARIS, marzo 15 (A. Havas) — "Le Journal" comunica, según informaciones de ciertos círculos no gubernamentales, que en varias grandes ciudades de Alemania han estallado graves disturbios. Según estas mismas informaciones, los socialistas habrían creado conjuntamente con los comunistas, consejos obreros de tendencias revolucionarias.

En Nuremberg, Essen, Dortmund, Duisburgo y Ratisbona ha sido proclamada la huelga general. En Haon [illegible] fué también proclamada la huelga general, estallando con este motivo sangrientos disturbios entre los estudiantes y los obreros. En Essen estos choques revistieron especial gravedad, pues resultaron treinta muertos y ochenta heridos.

Un choque que se produjo ayer en Francfort, causó diez víctimas.

Según "Le Matin", en algunos puntos de Berlín se han producido graves disturbios. En la Hochstrasse la muchedumbre asaltó los cuarteles de policía y las casas vecinas, mediante granadas de mano. Han sido detenidos un oficial y tres soldados.

Los obreros y los funcionarios pertenecientes a las compañías de ferrocarriles remitieron a von Kapp una declaración en la que anuncian que la huelga general comenzará en todo el imperio si éste no se retira del gobierno.

PARIS, marzo 15 (Agencia Havas) — A pesar de que no ha trascendido nada de la conversación que el encargado de negocios de Alemania ha tenido con el jefe del gabinete, M. Millerand, es fácil imaginar lo que ha sido tratado.

El señor Mayer ha debido, evidentemente, pedir al jefe del gobierno francés que continúe considerando su gobierno como el único gobierno legal y regular de Alemania. No parece probable que se haya esforzado en convencer a M. Millerand de que Kapp se halla en la imposibilidad de obtener éxito en su movimiento reaccionario.

Sea lo que sea, hasta ahora los aliados no intervienen en el conflicto y es de presumir que no tomarán parte en la crisis que es únicamente de carácter político y asunto interno de Alemania.

No es dudoso que si un nuevo gobierno se estableciese en Alemania y se presentara como una emanación de los Hohenzollern, o que se negara a cumplir con lo estipulado en el tratado de Versalles, que los aliados tendrían el derecho de intervenir; tiene los medios para ello. Sea cual fuere el gobierno que se halle en el poder, le será necesario, en primer lugar, dar garantías con respecto al cumplimiento del tratado de paz, para probar su buena voluntad al respecto. Deberá comenzar por acordar a los aliados, especialmente por los atentados de que fueron víctimas los miembros de la comisión de control de lo saliados en Alemania.

PARIS, marzo 15 (A. Havas). — Comunican de Berlín que la situación continúa bastante confusa, habiendo sido suspendido todos los servicios. Los estados de Sajonia, Baden, Wurtemberg y Baviera, como se sabe, son hostiles al golpe de estado, habiéndose proclamado la huelga general en varias ciudades, puesto que, esta medida, es la única arma de defensa a la cual puede apelar el antiguo gobierno.

Según parece, Von Hamel ha sido nombrado ministro de relaciones exteriores.

LONDRES, marzo 15 (A. Havas). — Comunican de Berlín que el nuevo gobierno [illegible]

[illegible] los consejos de obreros en la forma actual, y que asimismo se respete el derecho de los obreros y el estatuto republicano. Créese que el nuevo gobierno inclínase a aceptar dichas condiciones.

BERLIN, marzo 15 (A. Havas). — Telegrafían de Breslau que esta ciudad se ha adherido al nuevo gobierno. Se procedió a la detención de unas treinta personas, asumiendo el comando militar el general Schmetcow.

BERLIN, marzo 15 (U. Press) — Infórmase que Ebert, Bauer y Noske, han llegado a Stuttgart, desde donde mantendrán su gobierno. Fehrenbach, presidente de la asamblea nacional, ha convocado una reunión de la misma, a efectuarse mañana en Stuttgart.

El gobernador de Prusia Oriental publicó un manifiesto reconociendo a los revolucionarios como representantes del gobierno de hecho. Se informa que los regimientos del sur de Alemania se han plegado a los revolucionarios, agregándose que como consecuencia de esa actitud, su comandante en jefe, huyó. Infórmase que Darmstadt y Hamburgo también están en poder de los revolucionarios.

BERLIN, marzo 15 (U. Press)— Von Kapp lanzó una proclama manifestando que serían juzgados los alemanos acusados de crímenes de guerra.

LONDRES, marzo 15 (U. Press) — El corresponsal de la Exchange Telegraph anuncia desde Hamburgo que los obreros de Weimar trataron infructuosamente de apoderarse de los edificios del gobierno.

Las tropas que se hallan en Brunswick y Oxhaven no han decidido aun si se unirán o no a los revolucionarios. En Stettin declaróse la huelga general.

Los soldados dominan en Münster, capital de Westfalia. Los mineros del distrito de Rhur se hallan en huelga. Las tropas de Wilhemshaven se pasaron a los revolucionarios.

El plebiscito de Schleswig

BASILEA, marzo 15 (U. Press). — Los primeros resultados del plebiscito en Schleswig denotan una mayoría de 4 contra 1 en favor de Alemania.

COPENHAGUE, marzo 15 (United Press) — Extraoficialmente se dice que la votación en la segunda zona del schleswig es hasta ahora, la siguiente: en favor de Alemania, 8.334; por Dinamarca, 1631.

La votación en Flensborg es: para Alemania, 3.863 y para Dinamarca, 989.

Las huelgas en los Estados Unidos

NUEVA YORK, marzo 15 (United Press) — Los estibadores de la costa desde Boston hasta Savannah (Georgia) se han plegado a la huelga. Los funcionarios de las uniones han declarado que los estibadores de la mayoría de los puertos se declararán hoy en huelga.

La Fall River Line contrató numerosos obreros, después de lo cual los hombres de la unión amenazaron provocar una nueva paralización en el puerto de Nueva York.

¿El futuro emperador de Alemania?

LONDRES, marzo 15 (U. Press)— Un despacho de Copenhague informa que el príncipe Eitel Friedrich será proclamado emperador de Alemania.

Protesta de la federación marítima belga

AMBERES, marzo 15, (A. Havas) — La federación marítima ha elevado una protesta en contra del proyecto de tratado belga-holandés respecto a la navegación en el río Escalda.

La discusión del tratado de paz en Norte América

NUEVA YORK, marzo 15. (Agencia Havas). — El "New York Times" anuncia que el presidente Wilson ha enviado una carta al senador Hitchcock diciendo que el último compromiso del senador Lodge referente al artículo 10 del tratado de paz de Versalles es inaceptable, por cuanto anularía dicho tratado.

SUD AMERICA

CHILE

Conferencia internacional de scouts — Congreso de la juventud hispano-americana — La huelga de ferroviarios no se efectuará—Otras.

SANTIAGO, marzo 15. — El próximo mes de julio irá a Londres una delegación de scouts que asistirá a la conferencia internacional de scouts.

—Se proyecta el envío de una delegación al congreso de la juventud hispano-americana que se celebrará [illegible]

[illegible] se teme que falte carbón para el consumo de los ferrocarriles.

—Los círculos de jefes y oficiales retirados, conmemoraron el aniversario del regreso a Valparaíso de las tropas que ocuparon Lima.

—La proyectada huelga de los ferroviarios ha sido solucionada. El consejo de los ferrocarriles acordó pagar el aumento de jornales solicitado a partir del 26 del corriente mes.

—Con gran solemnidad se efectuó la repartición de premios a los expositores del certamen del congreso gráfico nacional.

BRASIL

Movimientos obreros—Agitación contra el alza de los alquileres — Pedido de aumento de jornales — Homenaje a aviadores argentinos — Retratos de Bradley y Zuloaga — Importante incendio en Pernambuco — 700 contos de perjuicios. — Proyecto de electrificación—Unión de islas. —

RIO DE JANEIRO, marzo 15 — Los obreros del ferrocarril Central del Brasil que se decía estaban dispuestos a apoyar el movimiento huelguista iniciado esta mañana por los obreros de la Leopoldina Railway, no han hecho causa común con éstos, manteniéndose agenos al movimiento.

La agitación de los segundos tiene por objeto obtener la aceptación del pliego de condiciones presentado en la semana última, en el que se piden diversas mejoras conteniendo éstas el aumento de los jornales y la disminución de las horas de trabajo.

El gobierno ha tomado enérgicas medidas para impedir que la huelga de la Leopoldina Railway degenere en un movimiento general ferroviario y gremial, habiéndose dispuesto que fuerzas militares garanticen la libertad de trabajo y las propiedades de la empresa, para lo cual se han despachado patrullas que vigilan las estaciones del recorrido de aquella línea.

La dirección de la referida empresa manifiesta que no puede atender las pretensiones de los obreros, porque se aumentarán los gastos de la Leopoldina en 8000 contos, suma que no permite contrarrestar el cálculo de recursos.

—Ha sido desmentida formalmente la versión que daba a los empleados y obreros de telégrafos como dispuestos a secundar aquel movimiento huelguista, aprovechándolo para obtener a su vez distintas mejoras.

—Se ha iniciado una campaña entre los obreros a fin de realizar una gran huelga general contra los alquileres, de forma que los propietarios de casas se vean abligados a reducir el precio exorbitante de las locaciones.

—En el salón de actos del Aero Club, asistiendo el presidente de la institución, doctor Mauricio Lacerda, demás miembros de la C. D. y representantes argentinos, se inauguraron los retratos de los pilotos argentinos capitán Zuloaga y Sr. Bradley, quienes fueron los primeros aeronautas de ese país, que aterrizaron en territorio brasileño.

—Comunican de Recife, que en Campiña Grande (Pernambuco) un violento incendio destruyó uno de los grandes depósitos de algodón que contenía 3000 bolsas de ese producto. Los perjuicios alcanzan a 700 contos.

—Los diarios se ocupan destacándolo, del importante proyecto que ha sido sometido a la consideración de las autoridades y el cual tiene por objeto la construcción de una línea férrea eléctrica [illegible] islas Pundao, [illegible] que se encuentran en [illegible] Janeiro, llegando hasta [illegible] estado de Río Janeiro.

Esas islas estarían [illegible] puentes metálicos y en [illegible] los puntos citados [illegible] gran balneario, [illegible] un campo para carreras, [illegible] etc.

URUGUAY

La huelga de vendedores de diarios. —Prosigue aún sin [illegible] solución.—El arreglo de la unificación colorada.—[illegible] Candidatura que [illegible] buen ambiente. — El empréstito italiano. — Diversas.

(De nuestro corresponsal [illegible] Penino)

MONTEVIDEO, marzo 15. — La huelga de vendedores y repartidores de diarios va tomando caracteres graves. El "boycott" decretado a los diarios "El Día" y "La Noche" continúa de parte de los batllistas en forma inexorable. No se entrevé aún un arreglo posible y estos diarios empiezan con grandes dificultades para la venta callejera. El [illegible] de los mismos es muy limitado sobre todo el del diario "El Día" que era uno de los diarios de mayor circulación callejera.

Por otra parte ambas empresas no están dispuestas a ceder.

—Han sido suspendidas las tentativas de arreglo de la unificación colorada con motivo de los inconvenientes surgidos entre los batllistas y riveristas, quienes aceptan las condiciones impuestas por ambas fracciones.

—La candidatura del señor Serralot para miembro del consejo es aceptada por los batllistas y riveristas, sin encontrar oposición.

—El sexto empréstito italiano de la paz social oscila ya alrededor de 60 millones de libras italianas en esta capital.

PERU

La cuestión del Pacífico y Norte América, el Brasil y la Argentina. —

LIMA, marzo 15. — En los círculos parlamentarios, circula el rumor de que los Estados Unidos de Norte América, el Brasil y la República Argentina, intervendrían en la cuestión del Pacífico. A este motivo se atribuye la suspensión del mitin proyectado en La Paz.

Información local de última hora

EN LA PRESIDENCIA

A primera hora de la tarde llegó a la Casa de Gobierno el presidente de la república.

Subscribió numerosos expedientes de distintos ministerios.

Recibió al gobernador de [illegible], señor Saravia, al ministro argentino en Londres señor Alvarez de Toledo, al jefe de policía, al intendente municipal, quienes le informaron de asuntos relacionados con los cargos que desempeñan.

Con los ministros se ocupó del estudio y resolución de expedientes de sus carteras.

Pagos efectuados hoy

La tesorería general efectuó hoy los siguientes pagos:

110.921 pesos al senado; 15.539 a la Colonia de Menores [illegible] Marcos Paz; 250.000 al ministerio de guerra para retirados, pensiones y gastos; 100.000 al ministerio de obras públicas; 200.000 al Consejo de Educación; 20.000 al arsenal de guerra; 20.249 al de marina, planillas suplementarias y personal en el extranjero; 70.000 para personal de prefecturas en el interior [illegible] 710 para pensiones civiles [illegible] 15.850 a la comisión [illegible]

[illegible] 1.730.000 pesos [illegible]

Aceptación de renuncias

Por el ministerio de hacienda fueron dados a conocer los decretos extendidos oportunamente, aceptando la renuncia que presentaron los señores Alberto G. Paz, de miembro del directorio del Banco Hipotecario Nacional y Pedro A. Fox, de asesor letrado de la administración de impuestos internos, por haber sido proclamados candidatos a diputados nacionales por Santa Fe y esta capital, respectivamente.

En la aduana de la capital

Aumento de sueldo a los ajustadores

La aduana de la capital se dirigió al ministro de hacienda elevando un pedido del personal de ajustadores para que le fuesen aumentados los sueldos que actualmente perciben aumento que a juicio del administrador de la aduana era justo.

De acuerdo con ese informe por el ministerio de hacienda se dió hoy un decreto, que dice:

Considerando que por decreto de fecha 28 de febrero ppdo., se aumentó a cuatro pesos diarios ó 120 pesos mensuales los haberes de los peones y guincheros de la aduana de la capital que percibían 3.33 1|3 pesos diarios ó 100 mensuales;

Que ese aumento no alcanzó a los ajustadores que tienen asignado 110 y 120 pesos mensuales por la clase de sus funciones, siendo equitativo acordar el mismo aumento hecho a los peones y guincheros por lo expuesto el P. E. de la nación decreta:

Artículo 1.o — Hágase extensivo a los veintisiete ajustadores que prestan servicio en la aduana de la capital el aumento de 20 pesos moneda nacional acordado por decreto de 28 de febrero próximo pasado a contar desde el 1.o de marzo corriente.

Petróleo de Plaza Huincul

Ha recibido el ministro de agricultura, una comunicación del ingeniero jefe, de los yacimientos petrolíferos de Plaza Huincul, haciéndole saber que el poso núm. 2 ha producido durante los días 2, 11 y 12 del corriente mes la cantidad de 2764, 3225 y 4147 litros, respectivamente de combustible.

La cantidad de petróleo que produce este pozo, surgirá más abundante, si se practica una limpieza y bombeo, y con este fin, el ministro, ingeniero Demarchi, ha impartido telegráficamente, las órdenes del caso, para que esa operación se lleve a efecto, a la mayor brevedad posible.

Revisación de urnas en La Rioja

El presidente de la junta escrutadora de La Rioja ha comunicado al ministro del interior que en la fecha terminó la revisación de las urnas con el siguiente resultado: aprobada la elección en 93 mesas y anulada en 7, a saber: mesa 5 de Castro Barros, 4 de Chilecito, 5, 6 y 7 de Famatina, 1 y fracción de V. Sársfield y 3 y fracción de Rivadavia.

La junta ha enviado la comunicación del caso al gobierno de la provincia a los efectos de la convocatoria a elecciones complementarias.

Firma de diplomas

Por el ministerio de instrucción pública se ha otorgado diploma de maestro normal a los siguientes alumnos egresados de la escuela normal de Santa Rosa: señoritas Celina Jacinta Branca, María Luisa Coutard, Beatriz Ferretti, Dolores Gadea, María Lupercina García, Magdalena Giovenal, Dolores Gorrochategui, Indalecia Iturriz, Roselina Ercilia Mattianda, Amelia Esther Rogers, Emma Julia Sagüeros, Dora Cornelia Sardi, Gloria María Emiliana Vega, María Haydée Yarza y señores Alberto Eduardo Di Liscia, Pedro Fernández Acevedo y Héctor Safigueros.

Renovación de la legislatura de Buenos Aires

Los candidatos de la U. C. R. por la 6.a sección

La convención radical de la sexta sección electoral de la provincia reunida en Bahía Blanca de acuerdo con la convocatoria del comité central, ha elegido anoche sus candidatos a [illegible]

Bahía Blanca, marzo 15. — Reunióse anoche con asistencia de 52 delegados la convención de la sexta sección electoral, proclamando candidatos a senadores a los señores doctor Victoriano de Ortúzar, Ramón Pieres, doctor Fermín Liceaga, Francisco C. Camet, Jorge Moore y Camilo de Vecchi; vecinos de Puan, Necochea, Saavedra, Mira Mar, Bahía Blanca y González Chaves, respectivamente. Terminó la convención sancionado una declaración que servirá de plataforma electoral a los candidatos y expresando un voto de aplauso y solidaridad por la actuación del poder ejecutivo nacional.

De Alberti

ALBERTI, marzo 15. — La convención radical celebrada ayer en Nueve de Julio ungió primer candidato al jefe del radicalismo local, don José Vaccareza, cuya honrosa distinción recibióse con aplauso en las filas radicales de Alberti.

Durante la tarde de hoy el prestigioso candidato recibió a múltiples amigos y correligionarios.

Las carnes argentinas en España

Disposiciones acerca de su introducción

El ministerio de relaciones exteriores ha recibido hoy un telegrama de la embajada de la república en España, haciendo saber que la primera partida de carne congelada introducida en aquel país lo ha sido por la compañía inglesa representante del frigorífico de Zárate, la que fué llevada de Inglaterra a Barcelona; pero que la introducción es libre para todos y que a efecto de que los interesados conozcan y aprovechen la apertura del nuevo mercado y el éxito tan satisfactorio alcanzado por la ganadería nacional, trasmite un extracto que se trascribe a continuación de las disposiciones oficiales del ministerio de la gobernación acerca de la introducción de carnes congeladas en España. Dice así:

El transporte desde los barcos hasta el lugar del expendio se hará en vagone frigoríficos debiendo disponer de instalaciones frigoríficas las localidades donde las carnes se reciban. No se aceptan sino carnes congeladas procedentes de ganados bovino y ovino, debiendo venir las primeras en mitades o cuartos y las segundas enteras y sin cabeza, en todos los casos. Cada remesa deberá traer certificado sanitario de origen y visación de los cónsules españoles.

Sociedades anónimas

DIVERSOS DECRETOS

Por el ministerio de justicia se han dado hoy varios decretos, autorizando, a funcionar como anónima, a las siguientes sociedades:

The General Electric, Estancias Wesley Smith Limitada, Sociedad Anónima Comercial e Industrial Borges y Cía., Bartolomé Ginocchio e hijos, Compañía Limitada Ganadera, Industrial y Financiera, Nilsson, Aisen, Sund y Cía. (exportación de lanas) y sociedad anónima Eléctrica de Santa Cruz.

Se aprueban las reformas de estatutos propuestas por las siguientes sociedades:

Sociedad Anónima Refinería Argentina, Curtiembres La Federal (S. A.) J. S. Casethreishing Machine Company, Sociedad Tipográfica Bonaerense, Asociación Médica Argentina.

Se derogan los decretos que autorizaban para funcionar a la sociedad anónima de conservación, transporte, compra y venta de artículos alimenticios Frigator Argentino y Banco Río de la Plata.

Se autoriza a establecer en el país agencia o sucursal a la Suomen Waltamerentakainen Kauppa o|y (compañía mercantil transoceánica de Finlandia limitada).

Se aprueba el nuevo estatuto de la asociación Centro Unión Corredores del Comercio, Asociación de Socorros y protección mutua.

Las elecciones en Corrientes

Resultados de la revisación de urnas

Han sufragado 34.384 electores

El presidente de la junta escrutadora de Corrientes ha remitido al ministro del interior el telegrama siguiente:

"Hago saber a V. E. que ha terminado la revisación de urnas de este distrito electoral, siendo las últimas en revisar la del departamento de San Miguel que forman en total ocho urnas con un resultado de 715 sufragantes inclusive los votos de las mesas de la sección Lorato comunicado anteriormente. Los resultados generales de los sufragantes es como sigue: Capital 4.465, Saladas 1.229, Empedrado 1.382, San Roque 1.351, Mercedes 2.340, Monte Caseros 1.303, Curuzú-Cuatiá 2.071, Paso de los Libres 1.488, San Martín 1.475, Santo Tomé 799, Goya 2.852, Esquina 1.627, General Paz 2.026, Bella Vista 1.669, San Luis del Palmar 1.283, San Miguel 715, San Cosme 947, Mburucuyá 1.112, Concepción 1.327, Itatí 187, Ituzaingó 521, Sauce 645, Berón de Astrada 243, Lavalle 1.825. Total de sufragantes 34.384. En definitiva quedaron anuladas 14 mesas que se detallan a continuación: Capital 2a. sección rural, mesa 49, funcionó en Laguna Paiva casa de familia Gómez; Empedrado, 1a. sección, mesa 9 escuela nacional número 21 de estación Derqui; Curuzú-Cuatiá, ciudad, mesas 1 y 7 en la escuela popular; Santo Tomé, 2a. sección, mesas 10 y 11 unidas, estancias Casapava; Esquina 4a. sección, mesa 18 casa de Juan Paladino; Bella Vista, 5a. sección, mesa 23, escuela nacional N.o 52; Concepción Pueblo, mesa 1a., juzgado de paz Berón de Astrada, 2.a y 6a. secciones, mesa 4, escuela nacional No. 98; Lavalle, 1a. sección, mesas 4 y 5, escuela provincial mixta, 2a. sección, mesas 17 y 19 unidas en la oficina telegráfica; General Paz, 4a. sección, mesa 14, escuela nacional No. 92; Mburucuyá, 1a. sección, mesas 7 y 8 [illegible] graduada del pueblo. [illegible]

La asamblea de hoy en la Bolsa

Como anunciamos en nuestra edición anterior, tuvo lugar esta tarde en la Bolsa de Comercio la asamblea anual de la institución.

Desde mucho antes de las cuatro comenzaron a llegar al recinto de la Bolsa los socios inscriptos, para asistir a la asamblea.

En el hall central, se dispuso el estrado para las anotaciones de la institución, cuyos miembros ocuparon los respectivos puestos, haciendo acto de presencia el inspector de justicia.

Gran cantidad de socios ha ocupado la totalidad del recinto.

Lo avanzado de la hora nos imposibilita a dar hoy los resultados de la asamblea, que detallaremos en nuestra edición de mañana.

Explotación de una cantera

En resolución dictada por el departamento de agricultura, se concede permiso exclusivo a don Pedro A. Gutiérrez para extraer piedra de construcción, en una superficie de 240 hectáreas, en el lote núm. 100, ensanche de la colonia Sarmiento, en el territorio del Chubut.

Esa concesión se acuerda por el término de 10 años, debiendo el concesionario sujetarse a las cláusulas que se establecen en la citada resolución.

Estado sanitario de la población

BOLETIN DE LA A. PUBLICA

A continuación dámos el movimiento habido por enfermedades infecto-contagiosas durante la última semana transcurrida, comparado con la correspondiente a igual período del año anterior:

	Enfermos dehunc.		Defunc.	
	1919	20	1919	20
Tuberculosis. .	34	30	48	43
Viruela . . .	—	—	—	—
Escarlatina . .	2	1	—	2
Sarampión. . .	—	—	—	—
F. tifoidea. .	5	1	6	3
Coqueluche . .	—	—	—	—
Totales . .	47	43	54	51

LOCAL PARA EXPOSICIONES

El ministerio de agricultura ha autorizado a la dirección general de comercio e industrias para que en lo sucesivo tenga a su cargo el local de la Avenida de Mayo, 1037, a fin de realizar en él exposiciones periódicas de frutas y productos de lechería, patrocinados por la dirección de agricultura y defensa agrícola.

Por la resolución a que hacemos referencia, se dispone que la citada dirección de comercio e industrias pueda solicitar en los casos que lo crea conveniente, la cooperación de las demás direcciones dependientes del ministerio, debiendo someter asímismo, previamente, a la aprobación de ésta, un plan general de trabajos, teniendo en cuenta en todo o en parte, la gestión de sociedades o reparticiones públicas que organicen esa clase de certámenes para la cesión del local.

2a. EDICION

La educación moral en la enseñanza normal

Con motivo de la creación de una clase de educación moral en la escuela normal de maestras número [illegible], el señor Luis Rodríguez Irigoyen ha dirigido a la directora de ese establecimiento, la siguiente nota:

"A la directora de la escuela normal de profesoras número 4 de la capital, Juana Caso de Sedano Acosta;

Me es altamente satisfactorio expresarle mis efusivas congratulaciones por la plausible iniciativa de crear un curso de educación moral encaminado a la realización de los anhelos reiteradamente manifestados por el Superior Gobierno de la Nación, de propender, por todos los medios a su alcance, a la consolidación de una bien entendida cultura, teniendo siempre presente como base, a la par de la intelectualidad, la educación moral, que eternamente será el pedestal donde harán descansar los pueblos, el monumento pictórico de sus tradiciones y de sus grandezas.

Una acción moral como la que V. ha iniciado, obliga al mayor [illegible] y a prestar sus energías cuantos se sientan argentinos, y por ello, entre muchos plácemes que haya de recibir, deseo hacerle llegar el mío, quizás el más modesto, pero muy sincero, inspirado por el afecto profesado a la sede de los sentimientos más elevados de la nacionalidad.

El país, afianzado ya en sus instituciones republicanas y ejercitando plenamente en sus derechos cívicos, ha entrado en un período de progreso en todos los órdenes de la actividad, cuyos resultados vienen comprobando después de una era [illegible] latoria, trayendo a los espíritus el convencimiento de que hoy más que nunca, la realización democrática alcanzada y la perseverante acción cultural desarrollada bajo los auspicios de la práctica moral, ha ejercido, seguramente, una influencia más inmediata en la cultura pública.

A esa aspiración común concurren mis energías con el deseo de ver a la luz de la verdad y de la justicia, la nación argentina que soñaron nuestros constituyentes: libre y próspera como ninguna de la tierra.

Esta absoluta concepción debe ser la misión del educador, y al logro de esos atributos dedico mis mayores entusiasmos, el afán y contracción a los conocimientos de los factores que tienden a labrar la prosperidad nacional.

Nada más hermoso ni más útil que llevar la pedagogía a las [illegible]

[illegible] el ejemplo y llegar a lo [illegible] de tal modo, que inmediatamente se logre la práctica de todo aquello que produce satisfacción de conciencia, será objeto de la educación moral.

Por estas consideraciones [illegible] obra, distinguida señora, es provechosa a la juventud, porque [illegible] al espíritu juvenil de cuantas [illegible] obscurezcan su pureza; es patriótica porque ella revela un cariño a todo lo que represente tradición, [illegible] último necesaria e imprescindible, en estos momentos de perturbación social, porque trata de encauzar la educación de la juventud por el sendero del bien, de la moral y del respeto a las instituciones creadas.

La educación del país ha dado un paso más, hacia su perfeccionamiento, merced a su iniciativa, tan requerida, por la juventud, porque a más de modelar su espíritu y de purificar su corazón, brinda ciudadanos templados en el ejercicio de sus virtudes y abnegados para el sacrificio.

La orientación moral, dentro de ese núcleo de niñas, será de positivos beneficios para el hogar; la adolescente de hoy, madre del mañana, tendría muy presente para los actos de la vida, las enseñanzas que espíritus selectos supieron inculcar en su corazón y en ello harán un lenitivo en los momentos de angustia, de vacilación y de dolor.

Sólo me resta, señora, expresarle mis mejores augurios porque la obra por Vd. comenzada, sea imitada por cuantos ejerzan el magisterio y reiterarle nuevamente junto, con mis felicitaciones, el respeto y las seguridades de mi más alta y distinguida consideración. — Luis Rodríguez Irigoyen.

GUERRA Y MARINA

REGIMIENTO 17 DE INFANTERIA

Se presentó esta mañana al ministro de guerra el jefe del regimiento 17 de infantería, teniente coronel [illegible], que parte por la noche para Catamarca con objeto de hacerse cargo de su puesto.

EL "INGENIERO HUERGO"

Este buque tanque zarpó esta mañana de la dársena Sur, con rumbo a Comodoro Rivadavia.

EL DOCTOR MORENO

Esta mañana celebró entrevista el ministro de guerra con el general Uriburu, vicealmirante O'Connor y el jefe de estado mayor del ejército, coronel Señorans.

EN EL 1o. DE FERROCARRILEROS

Entrega de un premio

En el cuartel del regimiento 1o. de ferrocarrileros, en Campo de Mayo, se efectuó esta mañana la entrega del premio instituido al mejor conscripto de la clase que está prestando servicio en esa unidad.

La distinción ha correspondido al cabo Rolando Dapogetto, quien recibió el premio — un objeto de arte —de manos del jefe del regimiento, teniente coronel Grosso Soto, ante los demás conscriptos, en formación.

Por disposición del jefe aludido, se entregó a cada uno de los soldados del cuerpo, un álbum con el retrato del cabo Dapogetto, y varias fotografías alusivas, con leyendas patrióticas.

[E]LECCIONES DE LA CAPITAL

Escrutinio de las mesas de la circunscripción 13

[Se] acentúa cada vez más la mayoría radical

[La] situación de los candidatos está ya definida

[illegible] LA TARDE

[illegible] se ha reanudado [illegible] circunscripciones con las [illegible] sección 13a. Se acentúa [illegible] radical, [illegible] adversarios [illegible] que vayan con-[illegible]

[illegible] A LA COLA

[illegible] un candidato socialista [illegible] porque no quiere [illegible] en la lista de la [illegible] demócrata que se [illegible] en el cómputo [illegible] se relega a ese plano, [illegible] una enérgica protesta [illegible]

[illegible] ha dicho ser el primero [illegible] tampoco quiero figurar [illegible] último.

[illegible] ha satisfecho el justo [illegible] una nueva revisión [illegible] y aparte de ello [illegible] del partido Demócrata [illegible] es bastante numeroso, se [illegible] las primeras horas de [illegible] a descubrir el origen de tal [illegible] en los totales.

[illegible] ha encontrado la explicación del fenómeno: en una lista [illegible] tan conocidos figura un [illegible] Octavio R. Amadeo...

[illegible] que no puede ser [illegible]

[illegible] que ha presidido a la [illegible] de esa galería de notables [illegible] irremisiblemente más [illegible] Bello y Pico... cuyos [illegible] dicen, al fin y al cabo, al-[illegible]

[HAY] QUE ESPERAR QUE "LLEGUEMOS"...

[illegible] es la expresión usual entre [illegible] de un partido de oposición al radicalismo. Se ha producido [illegible] en una parroquia cualquiera [illegible] actitud de resignación, [illegible] hay que esperar que lleguemos [illegible]

[illegible] como los resultados no varían [illegible] la esperanza es lo último que [illegible] se repite la frase, cambiando [illegible] número sucesivo el de la página anterior.

[illegible] cuenta, que va prolongándose [illegible] se llegará al fin [illegible] y a pesar de todo, volverá a decirse como un lamento: [illegible] esperar que "lleguemos"...

[BOM]BONES Y CARAMELOS

[illegible] que presencia el desarrollo de la operación del escrutinio ha [illegible] podido notar que a los fiscales demócratas progresistas les reparten [illegible] bombones y caramelos. Hay un empleado encargado exclusivamente de esta tarea, al que [illegible] llaman el "dulcificador". [illegible] de esa materia azucarada [illegible] tanto más abundante cuanto [illegible] se pronuncia la ventaja de los [illegible]

[illegible] procedimiento para quitar [illegible] amarguras.

[illegible]

Situación de los candidatos en todas las mesas de la 13

[illegible] Goyeneche	39.443
[illegible] M. Molina	39.312
[illegible] Anastasi	38.606
[illegible] R. Celesia	38.644
[illegible] José Capurro	38.018
[illegible] Frugoni	38.000
[illegible] López Anaut	38.510
[illegible] M. Ortiz	38.467
[illegible] Agesta	38.465
[illegible] D. Albarracín	38.357
[illegible] Nicholson	38.265
[illegible] Gil	38.205
[illegible] A. Fox	38.188
[illegible] Lozano	38.102
[illegible] Tomaszewsky	38.144
[illegible] León Rodeyro	38.143
[illegible] B. Justo	37.152
[illegible] Pinedo	37.035
[illegible] Bunge	36.248
[illegible] Dickmann	36.161
[illegible] B. Muzio	36.113
[illegible] L. Spinetto	35.845
[illegible] de Andreis	35.818
[illegible] González Iramain	35.789
[illegible] Zaccagnini	35.453
[illegible] González Maseda	35.378
[illegible] Jiménez	35.263
[Al]ejandro Castiñeiras	35.184
[Enr]ique Mouchet	35.115
[illegible] Iñigo Carrera	35.010
[Al]berto Iribarne	34.984
[Fe]lipe Di Tella	34.713
[Le]andro de la Torre	23.773
Rodolfo Moreno (hijo)	22.684
José Luis Murature	21.716
Francisco J. Beazley	21.651
Enrique R. Larreta	21.623
[illegible] José Díaz Arana	21.117
Francisco Uriburu	20.894
Enrique Loncan	20.870
Ricardo Bello	20.654
Diego Saavedra	20.462
Carlos Quintana	20.455
Octavio R. Amadeo	20.379
Paulino Pico	20.298
General Tomás Vallée	20.256
Carlos Ibarguren	20.246
Ezequiel Ramos Mexía	19.699

CIRCUNSCRIPCION 12a.
(Concepción)

Urna 558, calle Piedras 1281. — Unión Cívica Radical: Goyeneche 57, López Anaut 56, Agesta 57, Molina 56, Capurro 56, Anastasi 57, Celesia 56, Gil 56, Barrera Nicholson 56, Ortiz 56, Frugoni 55, Tomaszewsky 55, León Rodeyro 54, Lozano 56, Albarracín 56, Fox 55.

Partido Socialista: Justo 56, Muzio 56, Bunge 56, Dickmann 53, Pinedo 55, González Maseda 53, De Andreis 53, Spinetto 52, Jiménez 53, Castiñeiras 53, González Iramain 53, Iñigo Carreras 52, Zaccagnini 51, Di Tella [illegible], Mouchet 54, Iribarne 51.

Partido Demócrata Progresista: de la Torre 42, Beazley 41, Díaz Arana [illegible], Larreta [illegible], Uriburu 40, Moreno [illegible], Bello [illegible], Murature [illegible], Ibarguren [illegible], Pico [illegible], Amadeo 38, Ramos Mexía [illegible], Quintana 40, Vallée 38, Saavedra [illegible], Loncan 41.

Urna [illegible], calle Piedras 1281. — Unión Cívica Radical: Goyeneche 71, [illegible] 70, Agesta 70, Molina [illegible], Anastasi 70, Celesia [illegible] 70, B. Nicholson 70, Ortiz 70, Frugoni 70, Tomaszewsky 69, Rodeyro 70, Lozano 70, Albarracín 70, Fox 70.

Partido socialista: Justo 32, Muzio 31, Bunge 31, Dickmann 30, Pinedo 31, G. Maseda 31, De Andreis [illegible], Spinetto 29, Jiménez 31, Castiñeiras 30, G. Iramain 34, I. Carrera 31, Zaccagnini 30, Di Tella 31, Mouchet 30, Iribarne 31.

Partido demócrata progresista: De la Torre 44, Beazley 43, Díaz Arana 43, R. Larreta 43, Uriburu 43, Moreno 43, Bello 42, Murature 43, Ibarguren 43, Pico 43, Amadeo 43, Ramos Mexía 41, Quintana 42, Vallée 42, Saavedra 43, Loncán 42.

Urna 560, calle Bolívar, 1235. — Unión Cívica Radical: Goyeneche 82, López Anaut 81, Agesta 81, Molina 83, Capurro 80, Anastasi 78, Celesia 80, Gil 79, B. Nicholson 79, Ortiz 80, Frugoni 80, Tomaszewsky 79, Rodeyro 79, Lozano 81, Albarracín 80, Fox 80.

Partido socialista: Justo 53, Muzio 52, Bunge 52, Dickmann 53, Pinedo 53, G. Maseda 51, De Andreis 51, Spinetto 41, Jiménez 51, Castiñeiras 50, G. Iramain 52, Iñigo Carrera 50, Zaccagnini 53, Di Tella 49, Mouchet 52, Iribarne 50.

Partido demócrata progresista: De la Torre 36, Beazley 33, Díaz Arana 32, R. Larreta 33, Uriburu 30, Moreno 33, Bello 28, Murature 32, Ibarguren 32, Pico 30, Amadeo 31, R. Mexía 31, Quintana 30, Vallée 29, Saavedra 29, Loncán 31.

Urna 561, Bolívar, 1235. — Unión Cívica Radical: Goyeneche 105, López Anaut 101, Agesta 102, Molina 104, Capurro 101, Anastasi 100, Celesia 101, Gil 101, B. Nicholson 100, Ortiz 101, Frugoni 101, Tomaszewsky 101, Rodeyro 100, Lozano 99, Albarracín 99, Fox 102.

Partido socialista: Justo 34, Muzio 33, Bunge 32, Dickmann 34, Pinedo 34, G. Maseda 32, De Andreis 33, Spinetto 34, Jiménez 32, Castiñeiras 32, G. Iramain 34, Iñigo Carrera 32, Zaccagnini 33, Di Tella 31, Mouchet 32, Iribarne 32.

Partido demócrata progresista: De la Torre 27, Beazley 26, Díaz Arana 24, R. Larreta 24, Uriburu 24, Moreno 27, Bello 23, Murature 26, Ibarguren 25, Pico 24, Amadeo 24, Ramos Mexía 24, Quintana 23, Vallée 23, Saavedra 24, Loncán 24.

Urna 562, calle Bolívar 1163. — Unión Cívica Radical: Goyeneche 75, López Anaut 74, Agesta 74, Molina 75, Capurro 74, Anastasi 72, Celesia 73, Gil 73, Barrera Nicholson 71, Ortiz 72, Frugoni 72, Tomaszewsky 72, Rodeyro 72, Lozano 71, Albarracín 72, Fox 75.

Partido Socialista: Justo 48, Muzio 46, Bunge 47, Dickmann 46, Pinedo 48, González Maseda 43, De Andreis 44, Spinetto 45, Jiménez 43, Castiñeiras 43, González Iramain 43, Iñigo Carrera 43, Zaccagnini 42, Di Tella 42, Mouchet 48, Iribarne 42.

Partido Demócrata Progresista: De la Torre 39, Beazley 38, Díaz Arana 35, R. Larreta 35, Uriburu 36, Moreno (hijo) 36, Bello 33, Murature 35, Ibarguren 33, Pico 33, Amadeo 34, Ramos Mexía 34, Vallée 33, Saavedra 33, Loncán 35.

Urna 563, calle San Juan 551. — Unión Cívica Radical: Goyeneche 71, López Anaut 69, Agesta 69, Molina 70, Capurro [illegible], Anastasi 70, Celesia [illegible]

[illegible]

Partido Socialista: Justo 43, Muzio 43, Bunge 43, Dickmann 42, Pinedo 44, González Maseda 42, De Andreis 42, Spinetto 41, Jiménez 42, Iramain 43, Iñigo Carrera 42, Zaccagnini 43, Di Tella 43, Mouchet 43, Iribarne 43.

Partido Demócrata Progresista: De la Torre 40, Beazley 36, Díaz Arana 35, R. Larreta 37, Uriburu 35, Moreno (hijo) 38, Bello 34, Murature 37, Pico 34, Amadeo 35, Ramos Mexía 34, Quintana 37, Vallée 35, Saavedra 35, Loncan 36.

Urna 564, calle San Juan 782 — U. C. Radical: Goyeneche 79, López Anaut 78, Agesta 78, Molina 81, Capurro 79, Anastasi 79, Celesia 78, Gil 78, Barrera Nicholson 77, Ortiz 79, Frugoni 77, Tomaszewsky 78, Rodeyro 77, Lozano 77, Albarracín 78, Fox 78.

Socialista: Justo 50, Muzio 44, Bunge 48, Dickmann 47, Pinedo (hijo) 49, González Maseda 44, De Andreis 46, Spinetto 44, Jiménez 43, Castiñeiras 44, González Iramain 43, Iñigo Carrera 43, Zaccagnini 44, Di Tella 42, Mouchet 43, Iribarne 43.

Demócrata Progresista: De la Torre 36, Beazley 34, Díaz Arana 33, R. Larreta 34, Uriburu 34, Moreno (hijo) 36, Bello 31, Murature 35, Ibarguren 34, Pico 31, Amadeo 32, Ramos Mexía 29, Quintana 31, Vallée 29, Saavedra 32, Loncan 31.

Urna 565, calle Bolívar 1163 — U. C. Radical: Goyeneche 88, López Anaut 88, Agesta 88, Molina 88, Capurro 88, Anastasi 88, Celesia 88, Gil 87, Barrera Nicholson 87, Ortiz 88, Frugoni 86, Tomaszewsky 87, Rodeyro 85, Lozano 86, Albarracín 88, Fox 87.

Socialista: Justo 44, Muzio 43, Bunge 43, Dickmann 43, Pinedo (hijo) 43, González Maseda 40, De Andreis 40, Spinetto 42, Jiménez 42, Castiñeiras 41, González Iramain 42, Iñigo Carrera 42, Zaccagnini 41, Di Tella 40, Mouchet 42, Iribarne 42.

Demócrata Progresista: De la Torre 22, Beazley 20, Díaz Arana 18, R. Larreta 20, Uriburu 18, Moreno (hijo) Bello 17, Murature 19, Ibarguren 18, Pico 18, Amadeo 18, Ramos Mexía 17, Quintana 17, Vallée 17, Saavedra 16, Loncan 18.

Urna 566, calle Chacabuco 1165. — Unión Cívica Radical: Goyeneche 83 votos, López Anaut 81, Agesta 81, Molina 80, Capurro 81, Anastasi 81, Celesia 80, Gil 80, Nicholson 80, Ortiz 81, Frugoni 80, Tomaszewsky 81, Rodeyro 81, Lozano 77, Albarracín 81, Fox 82.

Partido Socialista: Justo 51, Muzio 47, Bunge 49, Dickmann 47, Pinedo 51, González Maseda 45, De Andreis 46, Spinetto 47, Jiménez 44, Castiñeiras 46, González Iramain 46, Iñigo Carrera 45, Zaccagnini 45, Di Tella 44, Mouchet 45, Iribarne 45.

Partido Demócrata Progresista: de la Torre 36, Beazley 34, Díaz Arana 31, Larreta 34, Uriburu 32, Moreno (hijo) 34, Bello 31, Murature 34, Ibarguren 31, Pico 30, Amadeo 30, Ramos Mexía 29, Quintana 30, Vallée 29, Saavedra 30, Loncán 31.

Urna 567, calle Perú 1161. — Unión Cívica Radical: Goyeneche 40, López Anaut 40, Agesta 40, Molina 39, Capurro 40, Anastasi 41, Celesia 40, Gil 40, Barrera Nicholson 39, Ortiz 40, Frugoni 39, Tomaszewsky 39, Rodeyro 39, Lozano 39, Albarracín 40, Fox 40.

Partido Socialista: Justo 29, Muzio 30, Bunge 29, Dickmann 27, Pinedo 28, González Maseda 28, De Andreis 28, Spinetto 28, Jiménez 28, Castiñeiras 28, González Iramain 28, Iñigo Carrera 28, Zaccagnini 28, Di Tella 28, Mouchet 28, Iribarne 28.

Partido Demócrata Progresista: de la Torre 15, Beazley 16, Díaz Arana 15, Larreta 14, Uriburu 15, Moreno (hijo) 15, Bello 14, Murature 15, Ibarguren 15, Pico 14, Amadeo 14, Ramos Mexía 13, Quintana 15, Vallée 15, Saavedra 15, Loncan 15.

Urna 568, Calle Humberto I 340. U. C. Radical: Goyeneche 96, Anaut 96, Agesta 95, Molina 97, Capurro 97, Anastasi 97, Celesia 94, Gil 94, Nicholson 96, Ortiz 95, Frugoni 96, Tomaszewsky 95, Rodeyro 96, Lozano 91, Albarracín 94, Fox 95.

Socialista: Justo 37, Muzio 37, Bunge 37, Dickmann 37, Pinedo 37, Maseda 37, De Andreis 37, Spinetto 37, Jiménez 37, Castiñeiras 37, Iramain 37, Carrera 37, Zaccagnini 37, Di Tella 37, Mouchet 37, Iribarne 37.

D. Progresista: De la Torre 20, Beazley 20, Arana 18, Larreta 19, Uriburu 18, Moreno 18, Bello 18, Murature 18, Ibarguren 18, Pico 18, Amadeo 18, Mexía 18, Quintana 18, Vallée 18, Saavedra 17, Loncan 17.

Urna 569, calle Humberto I 250— Unión Cívica Radical: Goyeneche 81, López Anaut 80, Agesta 80, Molina 81, Capurro 81, Anastasi 80, Celesia 80, Gil 80, Barrera Nicholson 80, Ortiz 80, Frugoni 81, Tomaszewsky 80, León Rodeyro 80, Lozano 80, Albarracín 80, Fox 80.

Partido Socialista: Justo 40, Muzio 40, Bunge 40, Dickmann 40, Pinedo 42, González Maseda 39, De Andreis 40, Spinetto 40, Jiménez 39, Castiñeiras 40, González Iramain 41, Iñigo Carreras 40, Zaccagnini 39, Di Tella 37, Mouchet 0, Iribarne 39.

Partido Demócrata Progresista: de la Torre 24, Beazley 21, Díaz Arana 21, Larreta 22, Uriburu 22, Moreno 22, Bello 21, Murature 22, Ibarguren 21, Pico 21, Amadeo 21, Ramos Mexía 19, Quintana 21, Vallée 19, Saavedra 21, Loncan 21.

Urna 570, calle Humbert I 250.— U. C. Radical: Goyeneche 80, López Anaut 80, Agesta 80, Molina 80, Capurro 80, Anastasi 82, Celesia 80, Gil 80, B. Nicholson 80, Ortiz 80, Frugoni 80, Tomaszewsky 79, Rodeyro 80, Lozano 80, Albarracín 81, Fox 80.

Socialistas: Justo 44, Muzio 44, Bunge 44, Dickmann 44, Pinedo 44, G. Maseda 43, De Andreis 45, Spinetto 42, Jiménez 43, Castiñeiras 43, G. Iramain 43, Carrera 43, Zaccagnini 41, Di Tella 41, Mouchet 45, Iribarne 44.

Demócrata Progresista: De la Torre 34, Beazley 26, Díaz Arana 26, R. Larreta 26, Uriburu 26, Moreno 27, Bello 26, Murature 26, Ibarguren 26, Pico 26, Amadeo 26, R. Mexía 24, Quintana 26, Vallée 26, Saavedra 26, Loncan 27.

Urna 571, calle Humberto I 378. — U. C. Radical: Goyeneche 49, López Anaut 48, Agesta 47, Molina 50, Capurro 48, Anastasi 47, Celesia 48, Gil 47, B. Nicholson 47, Ortiz 47, Frugoni 47, Tomaszewsky 48, Rodeyro 47, Lozano 48, Albarracín 47, Fox 48.

Socialista: Justo 18, Muzio 17, Bunge 17, Dickmann 17, Pinedo 17, G. Maseda 16, De Andreis 16, Spinetto 15, Jiménez 16, Castiñeiras 16, G. Iramain 16, Carrera 16, Zaccagnini 15, Di Tella 15, Mouchet 16, Iribarne 16.

Demócrata Progresista: De la Torre 17, Beazley 15, Díaz Arana 14, R. Larreta 17, Uriburu 15, Moreno 16, Bello 14, Murature 17, Ibarguren 15, Pico 14, Amadeo 13, R. Mexía 11, Quintana 14, Vallée 15, Saavedra 15, Loncan 15.

Urna 572, calle Humberto I 343 — Goyeneche 68, López Anaut 67, Agesta 67, Molina 68, Capurro 68, Anastasi 68, Celesia 66, Gil 67, Nicholson 67, Ortiz 67, Frugoni 67, Tomaszewsky 67, Rodeyro 64, Lozano 63, Albarracín 67, Fox 66.

Partido Socialista: Justo 55, Muzio 55, Bunge 55, Dickmann 55, Pinedo 55, Maseda 53, De Andreis 55, Spinetto 51, Jiménez 51, Castiñeiras 52, Iramain 54, Carrera 52, Zaccagnini 53, Di Tella 53, Mouchet 51, Iribarne 52.

Partido Demócrata Progresista: de la Torre 27, Beazley 24, Díaz Arana 22, Larreta 24, Uriburu 25, Moreno 26, Bello 24, Murature 25, Ibarguren 23, Pico 23, Amadeo 23, Ramos Mexía 23, Quintana 24, Vallée 23, Saavedra 23, Loncan 24.

Urna 573, calle Ing. Huergo 1011 — Unión Cívica Radical: Goyeneche 97, López Anaut 97, Agesta 99, Molina 97, Capurro 97, Anastasi 96, Celesia 97, Gil 97, Nicholson 97, Ortiz 97, Frugoni 97, Tomaszewsky 97, Rodeyro 97, Lozano 96, Albarracín 97, Fox 97.

Partido Socialista: Justo 44, Muzio 44, Bunge 44, Dickmann 44, Pinedo 44, Maseda 44, De Andreis 44, Spinetto 43, Jiménez 43, Castiñeiras 43, Iramain 44, Carrera 43, Zaccagnini 43, Di Tella 42, Mouchet 43, Iribarne 43.

Partido Demócrata Progresista: de la Torre 21, Beazley 18, Díaz Arana 18, Larreta 19, Uriburu 19, Moreno 21, Bello 18, Murature 18, Ibarguren 18, Pico 18, Amadeo 19, Ramos Mexía 18, Quintana 18, Vallée 18, Saavedra 18, Loncan 18.

Urna 574, calle Paseo Colón 974 — Goyeneche 68, López Anaut 68, Agesta 68, Molina 68, Capurro 68, Anastasi 68, Celesia 68, Gil 67, Nicholson 68, Ortiz 68, Frugoni 68, Tomaszewsky 67, Rodeyro 68, Lozano 67, Fox 67.

Partido Socialista: Justo 61, Muzio 58, Bunge 58, Dickmann 59, Pinedo 61, Maseda 56, De Andreis 58, Spinetto 58, Jiménez 58, Castiñeiras 57, Iramain 58, Carrera 57, Zaccagnini 57, Di Tella 56, Mouchet 58, Iribarne 58.

Partido Demócrata Progresista: de la Torre 27, Beazley 23, Díaz Arana 23, Larreta 24, Uriburu 23, Moreno 27, Bello 23, Murature 23, Ibarguren 23, Pico 23, Amadeo 23, Ramos Mexía 19, Quintana 22, Vallée 19, Saavedra 23, Loncan 24.

Urna 575, calle Paseo Colón 974. U. C. Radical: Goyeneche 116, López Anaut 115, Agesta 115, Molina 114, Capurro 115, Anastasi 115, Celesia 114, Gil 115, B. Nicholson 114, Ortiz 115, Frugoni 115, Tomaszewsky 115, Rodeyro 115, Lozano 14, Albarracín 115, Fox 115.

Socialista: Justo 62, Muzio 63, Bunge 62, Dickmann 62, Pinedo 64, G. Maseda 61, De Andreis 61, Spinetto 61, Jiménez 60, Castiñeiras 59, G. Iramain 61, Carrera 60, Zaccagnini 61, Di Tella 61, Mouchet 59, Iribarne 61.

Demócrata Progresista: De la Torre 38, Beazley 35, Díaz Arana 33, R. Larreta 32, Uriburu 33, Moreno 36, Bello 31, Murature 33, Ibarguren 31, Pico 31, Amadeo 32, Ramos Mexía 31, Quintana 28, Vallée 31, Saavedra 30, Loncan 30.

Urna 577, calle Independencia número 456 — Unión Cívica Radical: Goyeneche 72, López Anaut 68, Agesta 67, Molina 67, Capurro 68, Anastasi 69, Celesia 68, Gil 65, Barrera Nicholson 66, Ortiz 67, Frugoni 68, Tomaszewsky 67, Rodeyro 67, Lozano 67, Albarracín 67, Fox 66.

Partido Socialista: Justo 50, Muzio 48, Bunge 48, Dickmann 48, Pinedo 49, González Maseda 47, De Andreis 51, Spinetto 46, Jiménez 47, Castiñeiras 48, González Iramain 51, Iñigo Carrera 47, Zaccagnini 49, Di Tella 47, Mouchet 47, Iribarne 48.

Partido Demócrata Progresista: de la Torre 36, Beazley 33, Díaz Arana 33, Larreta 33, Uriburu 32, Moreno (hijo) 36, Bello 31, Murature 33, Ibarguren 33, Pico 31, Amadeo 32, Ramos Mexía 30, Quintana 29, Vallée 30, Saavedra 30, Loncan 30.

Sociedad de cultura popular

Escuela nocturna "Presidente Yrigoyen"

Esta importante asociación cultural bajo cuyo patrocinio funciona la escuela nocturna profesional, y cuyos fines son fundar y sostener escuelas de carácter popular, tendientes en lo principal a facilitar el conocimiento directo de los ramos propios para dar elementos de trabajo a los jóvenes de ambos sexos; como así crear bibliotecas y fomentar la concurrencia por la propaganda pública y privada, en asamblea efectuada últimamente ha renovado sus autoridades.

La nueva comisión directiva la forman: Presidente, señor Enrique Agesta; vice 1.o, profesor Fermín Eguía, y Víctor Morelli; tesorero, Cirilo J. Madariaga; pro, arquitecto don José Sammartino; director de la biblioteca, doctor Manuel Romero Palacios; vocales: escribano Claudio de Mateo, doctor José Ferretti, D. J. A. Mandrión, doctor Carmelo Flodiola, Aníbal Dousdebes, E. Olérice, José R. Caminos, doctor Francisco Beiró, doctor Ernesto Restelli, doctor Arturo Goyeneche, doctor Manuel Romero Palacios, Augusto Castillo, Manuel Suárez, doctor Juan Pigner, Héctor J. Mussi, Manuel Gazpio, L. Leinatti, ingeniero C. Galcerán Espinosa, Alfredo Giesso, Agustín Aguilar, doctor Pedro Errecart, José F. Rossi, Pedro L. Speratti, doctor Carlos A. Ray, Fernando Dubois y Juan Figarol (hijo).

El señor presidente invita a los socios electos a constituir la comisión de hacienda, recayendo los nombramientos en los siguientes señores: Presidente, doctor Carmelo Flodiola, vocales señores Héctor Mussi, José R. Caminos, J. Galcerán Espinosa y Ernesto J. Colombres.

A indicación del socio señor Juan Figarol, [illegible] asamblea designa de [illegible] comisión de [illegible] subvenciones [illegible] nombrados los siguientes socios: Presidente, doctor José Ferretti; vice, señor Augusto Castillo; secretario, doctor Juan Pigner; vocales: Juan Figarol, Claudio de Mateo y Alfredo Giesso.

Por aclamación se aprueba la resolución de la comisión directiva anterior al designar con el nombre de "Presidente Yrigoyen" la primera escuela profesional nocturna, que funciona bajo el patrocinio de la sociedad.

La asamblea resolvió por unanimidad de votos aprobar la eficaz actuación del presidente saliente doctor Diego Luis Molinari, designándolo por aclamación presidente honorario de la sociedad.

Se aprobó también la memoria anual elevada por el director de la escuela profesional nocturna Presidente Yrigoyen, que funciona en el local del colegio nacional J. M. de Pueyrredón en los que informa que durante el último año escolar se han matriculado 2000 alumnos de ambos sexos distribuidos en los siguientes cursos gratuitos del profesorado. corte y confección, bordado en blanco, seda y oro, confección de sombreros, encajes de Venecia y Bruselas repujado, tapicería, flores, dibujo (sección artes decorativas, ornato, lineal e industrial), teneduría de libros, inglés, francés, caligrafía, redacción, taquigrafía, etc.

Finalmente la asamblea tomó en cuenta diferentes iniciativas, conducentes a la mejor realización de los fines culturales de la asociación.

La secretaría de la sociedad nos informa que ya ha comenzado la inscripción para el corriente año escolar, y que funcionarán de 7 a 9.30 de la noche en el colegio nacional Pueyrredón, Moreno 1433.

UNIVERSITARIAS

FACULTAD DE CIENCIAS MEDICAS

Inauguración de cursos

El día de mañana, martes a las 10 a. m., en el gran anfiteatro de la Escuela Práctica, el señor decano inaugurará oficialmente las clases del corriente año.

En el mismo día, a las horas y locales que se indican, serán inauguradas las siguientes clases:

A las 5 p. m., medicina operatoria, por el doctor Valle, en la escuela práctica; a la 1,30 p. m., clínica oftalmológica, por el doctor Demaría, en el hospital de clínicas; a las 3 1|4 clínica otorinolaringológica, por el doctor Segura, en el hospital de clínicas; a las 5 p. m., clínica genito urinarias, por el doctor Maraini, en el hospital Rawson, pab. 6o.; a las 6 p. m., clínica ginecológica, por el doctor Molinari, en el hospital de clínicas; a las 6 p. m., clínica neurológica, por el doctor Esteves, en el hospital Ramos Mejía; a las 6 p. m., clínica psiquiátrica, por el doctor Borda, en el hospicio de las Mercedes; a la 1 1|2 clínica médica, por el doctor Agote, en el Instituto Modelo; a la 1 1|2, clínica médica, por el doctor Güemes, en el hospital de clínicas; a las 5 p. m., clínica obstétrica, por el doctor Zárate, en el hospital Ramos Mejía y por el doctor Enríquez, en el hospital Durand; a las 4 p. m., química analítica (farmacia), por el doctor Lavalle.

Día miércoles: a las 10.30, histología, por el doctor Gainza; a las 11. anatomía topográfica, por el doctor San Martín; a las 4 p. m., semeiología y clínica propedéutica, por los Dres. Aráoz Alfaro y Speroni, en el hospital de Clínicas; a la 1.30. clínica dermato, sifilográfica, por el doctor Aberastury, en el hospital Ramos Mejía; a las 3 1|4, patología quirúrgica, por el doctor Cranwell, en el hospital Ramos Mejía; a las 5 p. m., patología médica, por el doctor Quiroga, en el hospital Ramos Mejía; a la 1.30, clínica médica, por los doctores Allende y Castex, en el hospital de Clínicas; a las 4.30, materia médica y terapéutica, por el doctor Moreno; a las 8, clínica pediátrica y puericultura, por el doctor Acuña, en el hospital de Clínicas; a las 10, clínica quirúrgica, por los doctores Viñas y Arce, en los hospitales Ramos Mejía y Clínicas, respectivamente; a las 4 p. m., medicina legal, por el doctor Cavia; a las 10 a. m., física (farmacia), por el doctor Rumi; a las 2 p. m., química inorgánica (farmacia) por el señor Sabatini; a las 8 a. m., química orgánica (farmacia), por el señor Mesigos; a las 10 a. m., obstetricia, 1er. año, por el doctor Llames Massini, en la escuela de parteras; a las 9 a. m., obstetricia, 2o. año, en el hospital Rawson, por el doctor O'Farrell; a las 11 a. m., puericultura, por el doctor Fernández, en la escuela de parteras; a las 8 a. m., odontología, 2o. año, por el doctor Pereyra y prótesis dental, por el señor Guardo, clínicas de enfermedades infecciosas, a la 1.30, por el doctor Destéfano, en el hospital Muñiz.

EL CONFLICTO UNIVERSITARIO DE LA PLATA

Realización de un mitin

La Federación universitaria solicitará del P. E. provincial el permiso necesario para realizar un mitin en la presente semana.

En el caso de que el ejecutivo deniegue el permiso, el mitin se efectuará en un teatro de la capital federal bajo los auspicios de la Federación universitaria argentina, dejándose constancia, por medio de un manifiesto, que en la provincia faltan las garantías constitucionales más elementales.

Esta tarde serán presentadas al presidente de la república y ministros del interior e instrucción pública, notas firmadas por la federación universitaria argentina, la que precediendo por mandato expreso de todas las federaciones, formula enérgicas protestas por la clausura de la federación local y el proceder de la policía.

CRONICA SOCIAL

Partirán en breve:

El 16 del corriente partirá para Europa la doctora Brunilda Wien, delegada al Congreso Femenino en Ginebra.

—El miércoles próximo, para Ascochinga, la señora María Luisa Unzué de Aldao, sus hijos y Leonor Quirno Costa de Terry y familia.

* * *

—Para Elortondo el señor Luis Quirno.

—Para "El Ombú", en Salvador María, el señor Carlos Peña, su señora Julieta Viale y su hija.

* * *

En memoria del doctor Ramón Lignardo, se rezarán misas mañana en la iglesia de San Miguel Arcángel.

* * *

De Montevideo "Colonia Suiza"— Muy interesante resultó el paseo realizado a Puerto Inglés realizado por las señoras Blanca Gory de Bianchi, Agustina Suárez de Pittaluga, Pilar Pérez de Soñora, María T. de Deluchi, Segunda Siandro de Manaro, María Adela L. de Pérez Freire, María Teresa B. de Riestra, Sara Gómez Cibils de Martinelli, Aurelia B. de Pastori, Matilde Soñora de Mérola, Ana Weill de Mathey, Hortensia B. de Díaz Moreno, y señoritas Otelia Bianchi, Ofelia y Reyna Pittaluga Suárez, María Antonia Carreras Doria, Floria Elisa y María Pía Bonomi, Mariucha Deluchi Turenne, Mela Linardi, Elisa y Clara Rosatti, María Luisa y Aurelia Herrero Arocena, Luisa Coca y Esther Fleurquín, Catalá Costa, Lili y Mercedes Pérez Freire y los señores Eduardo Pittaluga, Julio Manaro, Lázaro Bianchi, Francisco Mathey Díaz Moreno, Angel Pastori, Prudencio de Pena, F. Gómez Cibils, doctor Lorenzo Mérola, F. Rodríguez Larreta, Osman Pérez Freire, Ulises Riestra, doctor Alfredo García Morales.

—En el Hotel Suizo se alojan las familias de: Pittaluga, de la Riestra, Pastori, Bianchi, Pérez Freyre, Manaro, Gómez Cibils de Martinelli, Pena, Rosetti, Llerena, Arocena, Bonomi, Bosch, Grove, Rodríguez Larreta, Pérez López, Carreras Doria, etcétera.

Los numerosos huéspedes organizan, constantemente, cabalgatas y otros paseos, los que resultan siempre muy animados.

* * *

Se anuncia para fines del próximo mes de abril el enlace de la señorita de la Precilla con el señor Eduardo C. Doyle Hugues.

* * *

Se ha concertado el enlace de la señorita Ana María Wernicke con el señor Raúl Oliveros.

* * *

Se ha notado una pequeña mejoría, en el delicado estado de la señora Enriqueta Büttner de Gowland.

—Continúa siendo muy delicado el estado del doctor Emilio Castro.

PALACIO DE JUSTICIA

CAUSAS CRIMINALES

Falló hoy el juez doctor Racedo la causa por hurto seguida contra Francisco de Blase, argentino, de 39 años, soltero, empleado, y Clemente Ortiz, argentino, de 23 años, casado, empleado, condenándolos, respectivamente, a nueve meses y siete meses y medio de arresto.

—El juez doctor Ramos Mejía condenó a un año de prisión a Juan Simón, persa, de 29 años, sacerdote ortodoxo, procesado por estafa.

—El fiscal doctor Costa solicitó dos años y seis meses de penitenciaría para el procesado por hurto José Luis Láinez, español, de 17 años, electricista.

SENTENCIAS CIVILES

El juez de lo civil doctor Fernando Colombres, por la secretaría Dobranich, falló hoy los siguientes juicios:

Señora Aurosa P. de Oriolo contra los señores José Heber y Cía., por cobro de la suma de 3,500 pesos en concepto de indemnización por la muerte accidental de don Antonio Oriolo, esposo de la actora, que trabajaba como obrero en el Molino Norte, de propiedad de la firma demandada; la sentencia hace lugar a la demanda, con costas.

—Don Martín Vismara contra la Congregación Hermanas Dominicas Teresas de Mendoza, por cobro de pesos; condena a la parte demandada a pagar la suma de 47.928 pesos, con intereses y costas.

MUNICIPALES

RUMORES DE HUELGA DE RODADOS

Esta mañana se tuvo noticia en la municipalidad de que muchos carreros se habían plegado a la huelga de rodados, que parece ha sido decretada para hoy.

El director general de tráfico de la municipalidad comunicó esta mañana a la intendencia, que la compañía de tranvías Anglo-Argentino había resuelto suspender los viajes de tranvías que se dirigieran a Avellaneda en razón de que un numeroso grupo de huelguistas impedía el tráfico al pasar el puente de Barracas.

Más tarde se comprobó que el disturbio producido en el puente de Avellaneda no tenía importancia y que el tráfico se había reanudado.

Notas policiales

IMPORTANTE SUBSTRACCION

Autores cuya identidad no ha sido [illegible] establecer, en la madrugada pasada, mediante llave igual o ganzúa, violentaron la cortina metálica del comercio de tienda establecido en la casa calle Suipacha 366 y una vez en su interior, con una palanqueta lograron abrir los cajones de un escritorio, substrayendo del interior la cantidad de 350 pesos en efectivo y hurtaron también numerosos pares de medias de seda fina para mujer que han sido avaluadas en 3.500 pesos, o sea en total 4.030 pesos.

Intervino la sección 3a. de policía.

SUPUESTO DEMENTE

Se encuentra detenido por suponérsele demente Luis Keynay, que fué detenido en la calle Leandro N. Alem y San Martín.

Intervino la 13.

ACCIDENTE DE TRAFICO

En la curva que forman las vías del tranvía de la empresa Anglo Argentina y la calle Rivadavia, chocó esta tarde un coche de la misma compañía con un automóvil particular, resultando, a consecuencia de la colisión, heridas levemente tres personas que viajaban en el interior del automóvil.

Ambos conductores se encuentran detenidos.

Intervino en el hecho la sección 40 de policía.

SUBSTRACCIONES

Pablo Pisatti denunció que personas cuya identidad ignora, penetraron esta mañana a las cinco y media en el interior de un corralón sito en la calle Corrientes entre Agüero y Anchorena y le substrajeron un carro y un caballo que guardaba allí y que valuó en 500 pesos.

Intervino la sección 9.a de policía.

—Doña Palmira G. de Sertori, domiciliada en la calle Valentín Gómez, 3236, denunció que en la calle Yatay, 310, Pablo Kella Penna, domiciliado en la calle Cangallo, 3472, le substrajo una cama, colchón y almohadas, que valúa en 200 pesos.

Intervino la sección 11, la que procura detener al autor del hecho.

—Gregoria A. Galdos, con domicilio Charcas, 730, ha denunciado que autores desconocidos le substrajeron 770 pesos.

Tomó cartas en el asunto la comisaría 4.a

LESIONES

A raíz de un incidente que sostuvo Joaquín Trigo con Francisco Coba, por cuestiones del momento en la calle Humberto I y Paseo Colón, este último que se halla detenido, lesionó con una piedra al primero en la cabeza.

Intervino la sección 14.

Mundo comercial

EXTERIOR

MAIZ

CHICAGO, marzo 15 — Para entregas en mayo: apertura 147 [illegible], intermedia, 148 1|4; clausura anterior, 148 1|4.

Para entregas a efectuarse en [illegible] fueron anotadas estas cotizaciones [illegible]

[illegible] ¿Necesita Vd. dinero? [illegible]

BANCO DE LA NACION ARGENTINA. — Fundado en 1891. — Casa central: Buenos Aires, calles Rivadavia 363 al 399 — [illegible] conquista 15 al 25. Capital ... $ 133.[illegible] Fondo de reserva ... 19.[illegible]

SUCURSALES Y AGENCIAS EN LA CAPITAL: Belgrano: Cabildo 1900, esquina Sucre; Boca del Riachuelo: Almirante Brown [illegible]; Flores: Rivadavia 000, esquina Pedernera, con agencia en los Nuevos Mataderos, General Urquiza; Buenos Aires esquina Cullen; [illegible] Montes de Oca 1699, esquina Cabildo; [illegible] 1101; N.o 2: Entre Ríos 1101, esquina San Juan [illegible]; N.o 3: Corrientes [illegible] esquina Callao [illegible]; N.o 4: Bernardo de Irigoyen 1000, esquina Carlos Calvo; [illegible] Rivadavia 2838; N.o 6: Santa Fe [illegible]; N.o 7: Caseros 2945, Parque Patricios; N.o [illegible] Triunvirato 734; N.o [illegible] Santa Fe [illegible]; N.o 10: Independencia 2826; N.o 11: Aduana de la Capital; N.o 12: Callao 74 [illegible] Oficina de Depósitos Judiciales en el Palacio de Justicia.

Las sucursales y agencias en el interior de la República.

TASA DE INTERESES

El Banco abona [illegible]

Por depósitos en cuenta corriente [illegible]

[illegible] a 6 meses [illegible]

Id. id. a plazo fijo con o sin libreta a 6 meses [illegible]

Id. id. id. por mayor plazo ... Convencional

Id. id. en Caja de Ahorros después de 30 días, hasta $ 20.000 [illegible]

Por adelantos en cuenta corriente [illegible]

EL BANCO COBRA

Por descuentos de pagarés de comercio y letras de pago (íntegro hasta 6 meses de plazo) ... Convencional

Por descuentos de letras con amortización [illegible]

El Banco de la Nación Argentina vende letras de cambio sobre Alemania, Austria, Hungría, Inglaterra, Francia, España, Italia, Suecia, Noruega, Rusia, Portugal, Finlandia, Bélgica, Holanda, Suiza, Turquía, Servia, Rumania, Grecia, Estados Unidos de Norte América, Canadá, Chile, Brasil, Uruguay, Perú.

Ley orgánica del Banco de la Nación Argentina.

Art. 10. — "La nación responde directamente de los depósitos y operaciones que realice el Banco".

Buenos Aires, enero 1.o de 1928. — Juan J. Solveyra, Gerente [illegible]

GONZALEZ y SIOLI

322 SAN MARTIN 322

Unión Telef. 3425, Avenida — Coop. Telef. 2630, Central

BUENOS AIRES - MONTEVIDEO

LINEA DE VAPORES TRANSATLANTICA

EL TRANSATLANTICO URUGUAYO.

MALDONADO

De 6800 toneladas

Partirá de LA PLATA DIRECTAMENTE para BARCELONA

Cerca del **21** del corriente

Aceptando **PASAJEROS** de primera clase especial, de 1.a y 3.a clase

Travesía del Atlántico en 18 días

Trasbordo inmediato para GENOVA

Con los rápidos vapores de la compañía TAYA

Calefacción y ventiladores en todos los camarotes. — Sala de música. — Fumoir. — Servicio de comedor de primer orden. — Confort moderno completo.

[illegible]

Bienes sembrados [illegible]

[illegible]

TITULOS ARGENTINOS EN LONDRES

[illegible] marzo 15. — [illegible] hoy en la Bolsa [illegible] siguientes títulos:

Banco de la Provincia de Buenos Aires [illegible] 1|2.

Banco Anglo Sud Americano, a [illegible]

Ferrocarril Oeste de Buenos Aires [illegible]

Ferrocarril Sud, a 85 1|2.

Ferrocarril Central Argentino, a [illegible]

Ferrocarril Buenos Aires al Pacífico [illegible] 1|2.

Ferrocarril Central Córdoba (preferidas), a [illegible]

Ferrocarril de Entre Ríos (ord.) [illegible]

[illegible] de Gas (ord.), a [illegible]

Id. id. [illegible] (pref.) a [illegible]

Cía. [illegible] (obs. hip.) a 97.

[illegible] La Forestal (ord.), a [illegible]

Cía. Carnes congeladas British y Argentine (ord.) 7 8|9.

Harrods, Buenos Aires 6 1|2 o|o (pref.) a [illegible]

MERCADO COMERCIAL DE LONDRES

LONDRES, marzo 14. — Las cotizaciones obtenidas hoy por los di-

[illegible] a 5 o|o [illegible]

Cons. británicos 2 1|2 o|o 45 1|2

[illegible] 1911 [illegible]

[illegible] 1913 a [illegible] 58.—

[illegible] obras públicas [illegible] 83.—

[illegible] de Conversión de 1916, de 4 1|2 o|o [illegible] 74.—

[illegible] interno de 1909 [illegible] 87.—

Provincia de Buenos Aires 3 1|2 o|o 1908, a [illegible] 52.—

BOLSA DE PARIS

PARIS, marzo 14. —

Renta francesa de 3 o|o [illegible] 57.65

Id. id. de 4 o|o (1917) a [illegible] 70.90

Id. id. de 4 o|o (1918) a [illegible] 71.50

Id. id. de 5 o|o a [illegible] 88.05

INTERIOR

PRECIOS DE AJUSTE DE BUENOS AIRES

Trigo: entrega en marzo, 17.70; en abril, 17.90; en mayo, 16.40; en junio, 17.80; id. disponible, 17.80.

Maíz: entrega en marzo, 8.10; en abril, 8.10; en mayo (viejo), a 9.60; id. disponible, a 8.10.

Lino: entrega en marzo, a 32.60; en abril, 32; en mayo, 31.70; id. disponible, a 32.60.

MERCADO DE CEREALES A TERMINO DE ROSARIO

Primera rueda

Trigo: para abril, 2.000 toneladas a pesos 18.40; para mayo, 1.300 id., a 16.80.

Maíz: para mayo, 300 toneladas, a pesos 8.60.

Lino: para mayo, 1.000 toneladas, a pesos 28.

MERCADO CENTRAL DE FRUTOS

Ventas de hoy

Lana cruza fina. — 1000 kilos a pesos 20; 1000 id. a 17.

Cruza mediana. — 1500 kilos a pesos 13.

Cruza gruesa. — 2000 kilos a pesos 3.

Lana fina. — 500 kilos a pesos 20 500 a 17.

Segunda esquila cruza fina y mediana. — 2 mil kilos a pesos 12.

De Entre Ríos. — Barriga.—1000 kilos a pesos 10; mil a 6; mil a 5.

Cueros lanares. Cueros vacunos, Becerros, Nonatos y potros, sin operaciones.

Nutrias. — 10 kilos a pesos 25.

Liebres. — 300 c. a pesos 0.90.

Gatos monteses. — 12 c. a $ 2.50.

Zorrinos. 870 c. a pesos 1.10.

La cuestión social

Tranquilidad perfecta

No ha ocurrido novedad alguna que pueda dar lugar a temor de ninguna naturaleza. La policía continúa sus procedimientos preventivos y entrega inmediatamente a la justicia a los sindicatos de pretender perturbar la tranquilidad pública.

La autoridad policial, completamente al corriente de lo que se tramaba ha procedido con la serenidad y la circunspección debida, para no producir inquietudes y lo ha hecho oportunamente, a fin de no verse obligada a usar de la violencia para reprimir el delito.

Esta conducta, es la que ha tranquilizado en absoluto a la población, que en un ambiente de confianza ha contribuído a robustecer la acción de la autoridad, demostrando su perfecta solidaridad en defensa de intereses comunes.

El aislamiento de los elementos anárquicos contribuirá a dar término a inquietudes y la vigilancia de las reparticiones públicas que controlan la entrada de los inmigrantes al país, hará desaparecer estos fermentos de desorden, cuyas intenciones criminales no pueden prosperar.

Lo que pasa ahora es la consecuencia lógica de la despreocupación en que vivió el "régimen" respecto a la entrada al país de hombres que no justificaron sus condiciones de trabajo y de orden, y no sólo le permitió se introdujeran en nuestras actividades, sino que por motivo de política electoral, los caudillos oficialistas incorporaron a la nacionalidad una gran cantidad de individuos que se ampararon en su estado de ciudadanos para esenvolver sus planes tenebrosos.

Contra todo esto ha tenido que desenvolver una constante acción de vigilancia la autoridad encargada de esa alta misión social y debido a su inteligencia y perseverancia se ha impedido la perpetración de delitos contra la vida y la propiedad de los habitantes de esta gran metrópoli.

Estos neutros!...

El socialismo neutro, irritado por la perspectiva de su desastre electoral, no sabe cómo dar salida a su iracundia. Por eso hoy, por medio de su órgano, ataca a la repartición policial, atribuyendo a imaginación el relato de los hechos de los últimos días. Extráñase el órgano sectario de que la policía haya esperado hasta el postrer momento para impedir el estallido de un movimiento cuyos alcances nadie habría podido predecir. Los socialistas hubieran preferido que las autoridades, a medida que iban conociendo datos, hubiesen procedido a la detención de los culpables y a los allanamientos. Con esto sólo se habría conseguido dar la voz de alerta a los promotores, malogrando el éxito de la acción represiva. Además, como las detenciones y allanamientos se habrían realizado antes de las elecciones, los socialistas y demás adversarios del radicalismo hubieran puesto el grito en el cielo, alegando que la actuación de la policía tenía por único objeto evitar en lo posible el triunfo de los opositores del gobierno. En cuanto a la afirmación que hace el mismo órgano de que lo narrado no es más que una novela, no merece ser tomado en serio. Las bombas secuestradas por la policía son desgraciadamente una realidad bastante [illegible] que habría [illegible] de su hogar. [illegible] es fácil hablar e invocar en son de broma el talento creador de Conan Doyle.

La paja en el ojo ajeno

"La Nación" se escandaliza ante las manifestaciones de incultura de ciertos votantes que aprovechan la boleta para escribir injurias contra sus adversarios. Estamos de acuerdo; la incultura es censurable y acusa mala educación. Pero no nos limitamos a los votantes. Hacemos extensivo el juicio a los grandes diarios que educan viciosamente al pueblo, enseñándole a hablar irrespetuosamente de los gobernantes del país viciando su psicología con el reprensible hábito de la maledicencia. "La Nación", cuyas columnas son cátedras de irrespetuosidad para con los hombres públicos, no tiene el derecho de censurar en los demás lo que tolera en sí misma. Si quiere hacer policía del lenguaje, comience por expurgar sus columnas. Ya se sabe que la caridad comienza en casa y que es mal hábito el de ver la paja en el ojo ajeno sin reparar la viga que se tiene en el propio.

Asamblea en la Bolsa de Comercio

Esta tarde tendrá lugar en el hall central de la Bolsa de Comercio, la asamblea general ordinaria anual, para la consideración y aprobación de la memoria correspondiente al ejercicio de 1919 de la institución.

Se procederá también a la elección de seis miembros titulares, 18 suplentes, síndico titular y síndico suplente.

Otro de los motivos que serán incluidos en el orden del día, lo constituye la reforma de algunos artículos del reglamento general, que se refieren a las cuotas de los socios y otras cuestiones de orden interno.

A juzgar por el número de socios inscriptos, que alcanza a 650, es fácil suponer el interés que ha despertado entre los miembros de la Bolsa, la asamblea que hoy se celebra.

El crucero inglés "Southampton"

Su próxima llegada a Bahía Blanca

Dentro de breves días llegará a Bahía Blanca el crucero inglés "Southampton", que procedente de las islas Malvinas sigue rumbo a Montevideo.

Dicho buque de guerra permanecerá en este puerto unos pocos días, durante los cuales la población hará objeto de diversos agasajos a su comandante y oficialidad.

A este objeto se prepara un programa de fiestas que serán dignas de los distinguidos huéspedes.

En Buenos Aires

Telegrama de adhesión al Presidente

He aquí el telegrama de adhesión dirigido por la convención de la Unión Cívica Radical de la 4a. sección electoral de la provincia de Buenos Aires al presidente de la república:

"9 DE JULIO, marzo 15 — A S. E. doctor Hipólito Yrigoyen. La convención de la Unión Cívica Radical de la cuarta sección electoral de la provincia de Buenos Aires, al dar por terminadas las tareas de elección de los candidatos a senadores y diputados que serán sostenidos en los comicios del [illegible] proclama [illegible] miembros que [illegible] adhesión en todo a la [illegible] y sabia desarrollada [illegible] señor presidente [illegible] en el ejercicio de [illegible] de tal modo [illegible] altísimo espíritu de [illegible] llena las aspiraciones del [illegible] la Unión Cívica Radical. [illegible] R. Núñez, presidente de la [illegible] Francisco N. Lettieri, [illegible] de la convención.

Elecciones complementarias en la P. de Buenos Aires

Comunicaciones de la junta escrutadora

La junta escrutadora de las elecciones nacionales [illegible] de marzo en la provincia de Buenos Aires, ha pasado una comunicación al P. E. pidiéndola convoque a elecciones complementarias, de acuerdo con los términos de la ley, en distintos puntos donde por causas diversas no han funcionado comicios o fueron anulados por la junta.

Al mismo tiempo el presidente de la junta, doctor Marcó, ha dirigido al presidente del Comité central de la Unión Cívica Radical de la provincia, la comunicación siguiente:

"LA PLATA, marzo 13 — Señor presidente de la Unión Cívica Radical de la provincia, don José M. Grau. — Terminada por esta junta la tarea de revisar las urnas de este distrito, y habiendo anulado diversas mesas, y no habiéndose constituido otras, en la fecha se dirige al P. E. de la provincia pidiéndole convoque a elecciones complementarias, en los siguientes puntos: Avellaneda Norte, mesa 37; escuela número 3, Méjico, 360; Villa Pobladora, Bahía Blanca, sección 2.a, mesa 13, delegación municipal Ingeniero White, Balcarce, mesa 12, registro civil Balcarce, mesa 18, edificio de la estación Ramos Otero; Bolívar, mesa 17, municipalidad Bolívar; mesa 27, oficina de correos; Torrecita, Caseros, mesa 6, iglesia parroquial Chacabuco, mesa 11; escuela número 10, Chacabuco, mesa 16, escuela número 56 Membrillar, Chacabuco, mesa 20; escuela número 16, cuartel 3.o Chivilcoy, mesa 23, escuela número 25, estación Benítez; Coronel Suárez, mesa 11, escuela número 1, General Arenales, mesa 4, escuela número 3, Ascensión, General Villegas, mesa 2, escuela número 1, General Villegas, mesa 11, escuela número 6; Bandeiraló; Juárez, mesa 6, registro civil; Juárez, mesa 17, escuela número 8; estación Tedín, Uriburu, Juárez, mesa 13; estación [illegible] Socorro de B. Bunge, La Plata, sección 7.a, mesa 4; escuela Abasto, Lincoln, mesa 18, escuela número 11, Bermúdez; Lobería, mesa 15, estación Las Nutrias; Lobos, mesa 16, escuela número 3, cuartel 3.o; Olavarría, mesa 28, escuela número 18, chacra County; Patagones, mesa 1, municipalidad; Patagones, mesa 6, escuela número 8; Patagones, mesa 8, chacra experimental; Patagones, mesa 10, escuela número 2, los Pozos; Pehuajó, mesa 19, delegación municipal Pasco; Pergamino, mesa 15, escuela número 4, Alem y España, Rojas, mesa 18, escuela número 5, estación los Indios; San Pedro, mesa 9, escuela número 3; San Pedro, mesa 18, escuela número 2; cuartel 10; Tandil, mesa 22, consejo escolar; Olavarría, mesa 26, escuela número 8; (E. Iturregui); Carlos Pellegrini, mesa 8, registro civil, Salliqueló; Carlos Pellegrini, mesa 9, correos, Salliqueló; Carlos Pellegrini, mesa 10, delegación municipal, Salliqueló; Carlos Pellegrini, mesa 11, juzgado de Paz, Salliqueló; Carlos Pellegrini, mesa 12, escuela número 2, Salliqueló.—José Marcó, presidente de la junta escrutadora nacional."

Precio del trigo

Nuestra cotización aún es baja

Con todo que el precio del trigo ha alcanzado en la Argentina un límite que no se sospechaba, hace apenas dos meses, dada la abundante producción de este año, aquel resulta aún bajo si se lo compara con los que rigen, no solo en Europa, sinó en los Estados Unidos y en naciones que, como la República Oriental del Uruguay, son mercados de exportación.

Si se quiere tener una idea de la valorización mundial que ha alcanzado el trigo nos bastará decir que Estados Unidos, cuya producción de ese cereal se estima en cerca de 15.000.000 de toneladas por año, se ve obligado a comprar cargamentos en el nuestro, pagando como flete, por cada 100 kilogramos, arriba de 10 pesos. Así, pues, el trigo que sale de Buenos Aires valiendo a bordo, alrededor de 18 pesos, llega a Nueva York con un costo mínimo de cerca de treinta pesos por cada 100 kilogramos.

La próxima convención santafesina

Se realizará el 19 del corriente

Santa Fe, marzo 15.—La junta de gobierno de la Unión Cívica Radical ha convocado a todos sus convencionales a reunión para el 19 del corriente, con el objeto de deliberar acerca de la vicegobernación, resolviendo en definitiva la persona que será destinada para ocupar dicha función.

Se espera con vivo interés en el radicalismo el fallo de la convención.

Por su parte el presidente del colegio electoral doctor Pedro Gómez Cello ha convocado para el 20 del actual a los electores a los efectos de considerar la renuncia del vicegobernador electo, doctor Juan Luis Ferrarotti.

Ha despertado interés la resolución que tome el colegio electoral que definirá el asunto de la vicegobernación.

La venta de vinagre

El intendente municipal señor Cantilo, firmará esta tarde un decreto por el cual reglamentará la venta de vinagre al público de esta capital.

Servicio telegráfico especial para LA EPOCA

(De la United Press, Agencia Havas y nuestros corresponsales)

El movimiento revolucionario alemán

Foch aconseja la ocupación de algunos distritos germanos

LOS OBREROS DE KARLSRUHE SON CONTRARIO AL NUEVO GOBIERNO

La revolución en Alemania

BERLIN, marzo 15 (U. Press).— Lin von Haniel se hizo cargo del ministerio de relaciones exteriores.

La "Frankfurter Zeitung" informa que muchos generales de la "Reichawehr" dimitieron antes que servir a las órdenes de von Kapp.

Los obreros de Karlsruhe levantáronse en protesta contra von Kapp.

Se anuncia desde Stuttgar que la asamblea nacional se reunirá el miércoles en vez del martes.

PARIS, marzo 15 (U. Press) — "Le Journal" manifiesta que el mariscal Foch recomendó la ocupación de los distritos de Rhur y de Essen.

ZURICH, marzo 15 (U. Press) — Un despacho de Berlín hace saber que el gobierno envió una oferta de compromiso que Bauer y Ebert rehusaron.

ZURICH, marzo 15 (U. Press) — Anuncian desde Kiel que en los desórdenes allí ocurridos hubo 50 muertos; en Franckfort hubo 20 muertos y 200 heridos.

BERLIN, marzo 15 (U. Press) — Von Kapp ordenó la libertad del príncipe Joaquín.

PARIS, marzo 15 (U. Press) — Aunque Mayer, de acuerdo con las instrucciones de von Haniel notificó al ministerio de relaciones exteriores que el nuevo gobierno alemán piensa dar cumplimiento a las obligaciones con los aliados, Francia, según se informa, proyecta reconocer solamente al gobierno que se constituya ante la asamblea nacional que se reunirá el martes en Stuttgart.

PARIS, marzo 15 (U. Press) — El ministerio de relaciones exteriores se está preparando a doblar el efectivo de tres cuerpos [illegible] que ahora se hallan en [illegible] Neustadt y Bonn, [illegible] zar las tropas de la [illegible]

LONDRES, marzo 15 [illegible] —El Foreing Office [illegible] que los partidarios de [illegible] tán preparando para [illegible] temen choques sangrientos [illegible] ciudades. La situación [illegible] llándose en forma de [illegible] ambos, tratándose de obtener cada uno el apoyo de [illegible] mócratas, así como de [illegible]

Reunión de generales aliados

MAGUNCIA, marzo 15 (U. [illegible] —El mariscal Foch presidió [illegible] reunión de los jefes militares [illegible] dos, entre los que se hallaban [illegible] de Inglaterra, generales [illegible] Morland, el de Bélgica, [illegible] chel y el general francés [illegible] quienes regresarán el [illegible] ris.

El nuevo gabinete italiano

ROMA, marzo 15 (Agencia [illegible] —El rey Víctor Manuel III [illegible] la renuncia que le fué [illegible] por los ministros Rossi, [illegible] bricci, Baccelli, Pantano, [illegible] Visecchio, Schanzer, Chimienti y [illegible] vs.

El nuevo gabinete [illegible] constituído en la forma [illegible]

Presidente del consejo [illegible] interino de colonias, [illegible] nistro de hacienda, [illegible] soro, Luzzatti; de [illegible] de instrucción pública, [illegible] obras públicas e interior [illegible] portes, De Nava; de [illegible] cioni; de correos y telégrafos [illegible] sio; y de territorios liberados [illegible] neri.

Los nuevos ministros [illegible] rey el juramento de práctica.

1a EDICION

15 DE MARZO DE 1920

EL FRACASO DE LA HUELGA

La huelga general ordenada por una agrupación [illegible] numerosa de gremios [illegible] la insistencia [illegible] decretos [illegible] por [illegible] de personas [illegible] el siguiente [illegible]

[illegible] la actividad [illegible] destinada a entrar [illegible] violenta. Salvo el acatamiento parcial del gremio de panaderos [illegible] y circunstancial suspensión de automóviles de alquiler, la actitud de los trabajadores no ha variado en las últimas cuarenta y ocho horas. Por el contrario, la declaración sancionada por la F. O. R. A. federación, como se sabe, que tiene afiliados los gremios más numerosos e importantes, afirma que la mayoría de los obreros no adhieren al movimiento decretado sin consultar su voluntad ni sus designios.

Sobran las razones, entonces, para afirmar que el decreto de paro general gira intrínsecamente en el vacío y que los parciales actos de obediencia provocados por el mismo, no han de tardar en declinar hasta desaparecer por completo. La huelga carece de ambiente. Por una parte, se la juzga inoportuna, innecesaria, por otra. No hay inadecuado alguno en efecto, para abrir una forzada interrupción en el proceso del trabajo general de la ciudad.

La huelga de "chauffeurs", sostenida con obcecado empecinamiento por un gremio que trata de amoldar las normas que rigen los servicios públicos a las exigencias arbitrarias de su voluntad, ha sido respetada en todas sus manifestaciones lícitas. El gremio huelga a su entero gusto, sin sufrir siquiera la presión moral que significaría la invitación a un arreglo. Lo mismo puede decirse del conflicto entre los obreros y los armadores fluviales. Las partes son respetadas en sus derechos, mientras no los excedan. La actitud del gobierno no puede ser más correcta.

¿Por qué [illegible] generalizar un movimiento [illegible] causas [illegible] no encuentran una [illegible] satisfactoria. De ahí su [illegible] Comprenden con toda precisión que la solidaridad no puede ser utilizada para asegurar el éxito de empresas descabelladas, de huelgas sin fundamento lícito conocido.

Por otra parte, el paro general es un recurso supremo. Un medio de coacción que sólo se ejercita cuando las reclamaciones obreras se ven obstaculizadas o sofocadas por la acción del Estado. No ocurre eso entre nosotros. Pasaron los tiempos en que una huelga era contestada a balazos y bayonetazos, y en que todo el poder público se arrojaba a uno de los platillos de la balanza. Actualmente, para el concepto del Estado, capital y trabajadores son valores equivalentes. Los obreros pueden tranquilamente plantear y resolver sus conflictos sin temor a la ingerencia coercitiva de los poderes públicos. Cuando éstos intervienen, en nombre del interés general, sólo lo hace a título conciliatorio y para facilitar avenimientos. En el despacho presidencial, abierto igualmente para obreros que para empresarios, se han dirimido equitativamente numerosas desinteligencias de clase.

En esa forma, la política elevada y clarovidente del ejecutivo, ha abierto puertas de escape a las fuerzas latentes en el seno de la sociedad, disciplinándolas en pacíficos cauces legales. También lo comprenden los trabajadores que su negativa a secundar un movimiento írrito no responde a otra concepción. La prueba es visible y palpable.

CARNET DEL VIAJERO

MUSEOS, BIBLIOTECAS Y PASEOS

[illegible]

ESPECTACULOS

TEATROS

ODEON. — Temporada oficial 1920. — [illegible] Nota: A los señores abonados de la temporada anterior se les reservan sus localidades hasta el 14 del corriente. Obs. El impuesto municipal estará a cargo del abonado, la mitad, y de la empresa la otra mitad. — La empresa.

SAN MARTIN. — Compañía española de comedia Lola Membrives-José Isbert.—Hoy La noche de la verbena; El condado de Maffena; Tonadillas, cuplets y estilos criollos por Lola Membrives.

VICTORIA. — Compañía de opereta en castellano Valle-Galilea. — Hoy, a las 9: Madame Sans Gene.

ARGENTINO. — Compañía argentina Florencio Parravicini. — Próximo debut.

LICEO. — Compañía italiana de operetas De Torre-Spinelli-Rompel. — Hoy a las 9: Santarellina.

NUEVO. — Compañía nacional de comedias Orfilia Rico. A las 9: La bohemia loca; La leona de Castilla.

APOLO. — Compañía nacional Parravicini-Cicarelli. — Hoy, noche, a las 8.45: La conquista del desierto; Chispas de hoguera.

MARCONI. — Compañía nacional Podestá-Roselli. — El doctor Kohn.

OPERA. — Compañía nacional de sainetes, revistas y operetas Vittone-Pomar. — El diablo con polleras; Pronósticos para 1920; El diablo con polleras.

BUENOS AIRES. — Compañía argentina de comedias, sainetes y revistas Muiño-Alippi. — La revista del mundo [illegible] La revista del mundo.

[illegible] — Compañía de zarzuela [illegible] León. — El puñao de rosas; El príncipe Cañamón; Marianela.

AVENIDA. — Compañía de revistas Rosita Rodrigo. — La fiesta de las flores; El fin del mundo; Las musas de América.

[illegible] revistas Montero-Montoya—Hoy, a las 8.30: El pollo Tejada; El dúo de la africana; Los húsares del Amor.

VARIEDADES. — Compañía popular de sainetes [illegible] — A las 9.15: Champagne Tango; Gabino el mayoral; La serenata.

OLIMPO. — Compañía argentina de dramas y comedias Bono y Vitto. — A las 8.45: ¡Amurado!; Zapatería La Fortalitó; El último gaucho.

CASINO. — 388 Maipú 326. — Hoy. Gran compañía de atracciones. Éxito de toda la compañía.

MAJESTIC THEATRE. — Hoy, [illegible] variedades. [illegible] Los Chadoz; Los Navarros; Mari Brau; Rosario Pacheco.

PARQUE INFORMES. — Paseo de Julio y [illegible] — Temporada de 1919 y 1920. — Abierto de 5 p. m. hasta las 2 a. m. Martes y viernes días de moda. Grandes novedades y atracciones sensacionales. [illegible] Matinees especiales los días feriados. Entrada al teatro, cine y una atracción [illegible]

JOSE HERNANDEZ. — (Balneario Municipal). — Compañía de teatro criollo José Gazcón. Próximamente debut.

UNION CIVICA RADICAL

En la oposición y en el gobierno

LA REVOLUCION DE 1893

Comentarios de "La Prensa"

LO QUE VA DE AYER A HOY

Sin entrar en comentarios entregamos a la meditación del público estas crónicas de "La Prensa", publicadas en 1893 cuando el diario institución—hoy mercantil—se identificó con la acción de ese movimiento cívico que contó el aplauso y admiración de los hombres dirigentes de "La Prensa", hoy desaparecidos para mal de ella.

¿Qué dicen de esto las nulidades de ahora encaramadas en la función directiva de un órgano de publicidad cuyo único programa consiste en cuidar el mostrador?

"LA PRENSA", AGOSTO 8 DE 1893

Asamblea en Lomas de Zamora — Elección del gobernador provisorio

El comité central de la Unión Cívica Radical de la provincia se reunió ayer en asamblea en el salón municipal de Lomas de Zamora. Un inmenso pueblo esperaba el resultado de sus deliberaciones. Eran las 2 de la tarde. Debía resolverse la instalación del gobierno provisorio de la provincia de Buenos Aires y se resolvió entre aclamaciones populares. Presidía el doctor Hipólito Yrigoyen, jefe de la revolución triunfante. Habían 66 delegados de la provincia. Se trataba de elegir gobernador provisorio de Buenos Aires. En entusiastas aclamaciones populares se pedía al doctor Yrigoyen que aceptara, y se negó definitivamente. Fueron inútiles las instancias que en toda forma recibió el doctor Yrigoyen para que aceptara la gobernación.

—Ni la provisoria ni la definitiva gobernación, dijo; y todo fué inútil. Recordó muchas veces que esa resolución suya era anterior a la revolución e irrevocable. Seguiría simplemente de presidente del comité radical de la provincia.

Hubo hasta lágrimas y escenas tocantes, pero todo fué inútil, repetimos. Entonces fué electo por unanimidad el doctor Juan Carlos Belgrano, austero patriota, bien probado en la lucha cívica que desde hace años se mantenía alejado de la vida política activa.

"LA PRENSA", AGOSTO 5 DE 1893

Progresos de la revolución; Temperley, agosto 4, a las 12 de la noche.

Hoy, a las 4 p. m., tuvo lugar la conferencia pedida por los doctores Aldao y Udaondo al doctor Hipólito Yrigoyen.

A la indicación del doctor Udaondo de que las dos fuerzas concurriesen independientemente a la acción, cualquiera que fuese el número de ambas, el doctor Yrigoyen demostró la imposibilidad de que se pudiera suceder y las graves consecuencias que pudiera traer sintetizando su pensamiento en esta forma: Que creía interpretar el sentimiento de la causa que representaba y la seriedad de sus procedimientos, manifestando que dentro de la unidad de acción todo lo que los proponentes quisieran podría hacerse y que fuera de esa unidad nada era posible.

El doctor Udaondo quedó convencido de ese raciocinio y se retiró a ésa para continuar mañana definitivamente. La opinión es que la agrupación que representa el doctor Udaondo se incorporará al movimiento revolucionario producido por la Unión Cívica Radical y que así tendría mayor significación y desenvolvimiento que conservándose como grupo independiente.

"LA PRENSA", 8 DE AGOSTO DE 1893

El ejército radical en La Plata

El ejército revolucionario radical, después de haber recibido anoche numerosos e importantes refuerzos, ocuparán en esta madrugada a La Plata con tropa escogida. Salió en la tarde de ayer de Temperley, sufrió una demora en la descompostura de la línea férrea y desde la estación Mármol siguió su marcha a pie. El entusiasmo de las tropas es indescriptible, así como la impaciencia por ocupar La Plata. Los ingenieros Jacques y Díaz compusieron anoche la línea y el grueso del ejército se movió a la 1 a. m., también para La Plata. El doctor Hipólito Yrigoyen manda en jefe a todo el ejército. Dejó 500 hombres en Temperley para que sirvieran de base a otro cuerpo de ejército que se formará con las fuerzas que continúan llegando de la campaña.

El gobierno provisorio, pues, que preside el doctor Belgrano, se instalará en la mañana de hoy en La Plata. Allí lo esperará a las 6 a. m. el ejército radical, definitivamente triunfante y dueño, para su honor, de la provincia de Buenos Aires.

"LA PRENSA" 10 DE AGOSTO DE 1893

Telegramas de La Plata

Prepárase una gran manifestación a los radicales. Las bandas de música y familias recorren las calles esperándolos. Las muchedumbres entregadas a ruidosas expansiones de entusiasmo.

El nombre del doctor Hipólito Yrigoyen y la revolución radical aclamados hasta por los niños y señoras en las calles; todavía no entra el ejército.

"LA PRENSA" 10 DE AGOSTO DE 1893

Triunfo de la revolución. — El ejército radical en La Plata. — Honor al pueblo de la provincia de Buenos Aires y a su jefe militar, el doctor Hipólito Yrigoyen. — Proclamas del doctor Yrigoyen y del señor Delfor del Valle. — Entusiasmo popular. — Desde el campamento radical.

A la hora que escribo estas líneas, 5.05 de la tarde, [illegible] las últimas fuerzas [illegible] largo del bulevar 19 y vía del ferrocarril, distante 20 cuadras de esta ciudad. El desembarque se ha efectuado de la manera siguiente:

División al mando del doctor Hipólito Yrigoyen: división Saladillo, división del Oeste, batallón "Concesa", batallón "San Martín", "Patricios de Buenos Aires", "25 de Mayo", "9 de Julio" y otros, y la columna que manda el coronel Martín Yrigoyen formada por el batallón Alvear, la división San Fernando, el batallón Necochea, el batallón 30 de Julio, los batallones 2 de Buenos Aires, General Pinto, Coronel Dorrego y otros, que al correr de esta línea no es posible recordar. Toda la brigada fraccionada en columna se extiende en el bulevar 18 y dobla sobre los costados sur y norte de la vía férrea, ocupando ésta los inmensos convoyes conductores de fuerza. En el momento del desembarco se oyen toques de clarín y los ayudantes militares cruzan en sus caballos a gran galope la extensión del campamento.

La ciudad alcanza a dominarse perfectamente y apenas avistadas las tropas revolucionarias empiezan a llegar grupos de pueblo que con el más grande entusiasmo vivan a los cívicos radicales, al nuevo gobierno provisorio, al doctor Hipólito Yrigoyen, a la causa de la revolución, etc.

En carruajes y otros vehículos aparecen numerosas familias, mucha de las cuales ofrecen a los revolucionarios auxilios que no se llegarán a necesitar. El jefe de la fuerza, doctor Hipólito Yrigoyen con su estado mayor, acampó a corta distancia de la brigada y no lejos de éste se ve a los miembros del gobierno provisorio. Por orden del jefe de la revolución, los ayudantes hacen saber a los jefes de divisiones y cuerpos que la revolución ha triunfado y entre inmenso entusiasmo, las banderas de los batallones se agitan en el aire, los vivas se [illegible] y los clarines y tambores [illegible] marchas que corren [illegible] mento como un soplo de [illegible] hacen varias maniobras [illegible] quede recta la columna [illegible] el comandante en jefe [illegible] arenga a las tropas, [illegible] noce el triunfo definitivo [illegible] sa que defienden. El [illegible] altura se define en [illegible] La alegría de su [illegible] entusiasmo se desborda [illegible] agolpado frente al [illegible] pia la escena al calor [illegible] tisfacción.

Luego el señor Delfor [illegible] dirige la palabra a parte [illegible] [illegible]

"LA PRENSA", 10 DE [illegible]

[illegible] para su persona y [illegible] que han realizado [illegible] regeneradora en la provincia [illegible] mos podido conseguir [illegible] cienta la publicación de [illegible] mas, porque [illegible] viene resistiendo a toda [illegible] pública, de tal manera que [illegible] pamento va sino en [illegible] cia.

Hacienda criolla

[illegible]

Se han exteriorizado en los [illegible] mos días algunas quejas [illegible] dados por la diferencia de [illegible] nes que se nota entre los que [illegible] nen sus novillos y vacas y los [illegible] rigen para los mismos animales [illegible] otras procedencias. Pero no [illegible] ne en cuenta un hecho capital: éste: que el ganado que [illegible] a los precios excepcionales que [illegible] rio registran las operaciones [illegible] mercados es de alta mestización [illegible] ha costado dinero y sacrificios [illegible] llevarlo a alto grado de [illegible] mientras que el que se [illegible] bajo es el "criollo", de [illegible] ramisos, retrógrados, quienes [illegible] sabido o no han podido alcanzar [illegible] progresos de conjunto que en [illegible] tualidad registra la ganadería [illegible] nal.

Estas grandes diferencias [illegible] cio que se anotan entre los [illegible] de alta mestización y los [illegible] plemente criollos, deberían [illegible] eficaces para que los hacendados [illegible] aun procedan a la antigua [illegible] ten de mejorar las corrientes [illegible] gre de sus rebaños, en la [illegible] de que en un futuro no [illegible] de obtener cuantiosos beneficios.

Ciudadanos de la clase de 1899 — Su incorporación al ejército

Presentación de conscriptos en el cuartel del 3 de infantería

Esta mañana se inició la incorporación a las filas del ejército de los ciudadanos pertenecientes a la clase de 1899, que deben prestar servicio por un año.

De acuerdo con lo resuelto oportunamente, los conscriptos enrolados en el distrito No. 1 se presentan en el regimiento 1o. de infantería, y los correspondientes a los distritos restantes, en los otros tres cuerpos de dicha arma, por [illegible]

Como se conceden diez días [illegible] [illegible]

... personal de la empresa y de la policía

...tren de carga que descarrilló a consecuencia de haberse ... cortado el riel. En este accidente el maquinista ... gravemente herido, salvándose el resto del personal

...autores de los hechos ... accidentes ferroviarios ... en el kilómetro ... estaciones Manucho ... en San Cristóbal ... preparados ... como se verá

delincuentes. Fué esta una labor eficaz, pues, se pudo dejar librada de nuevo al servicio la vía después de ocho horas de trabajo, en el que intervinieron el ingeniero de vías y obras, señor Carlos Langberg, el jefe de talleres y el encargado e inspector

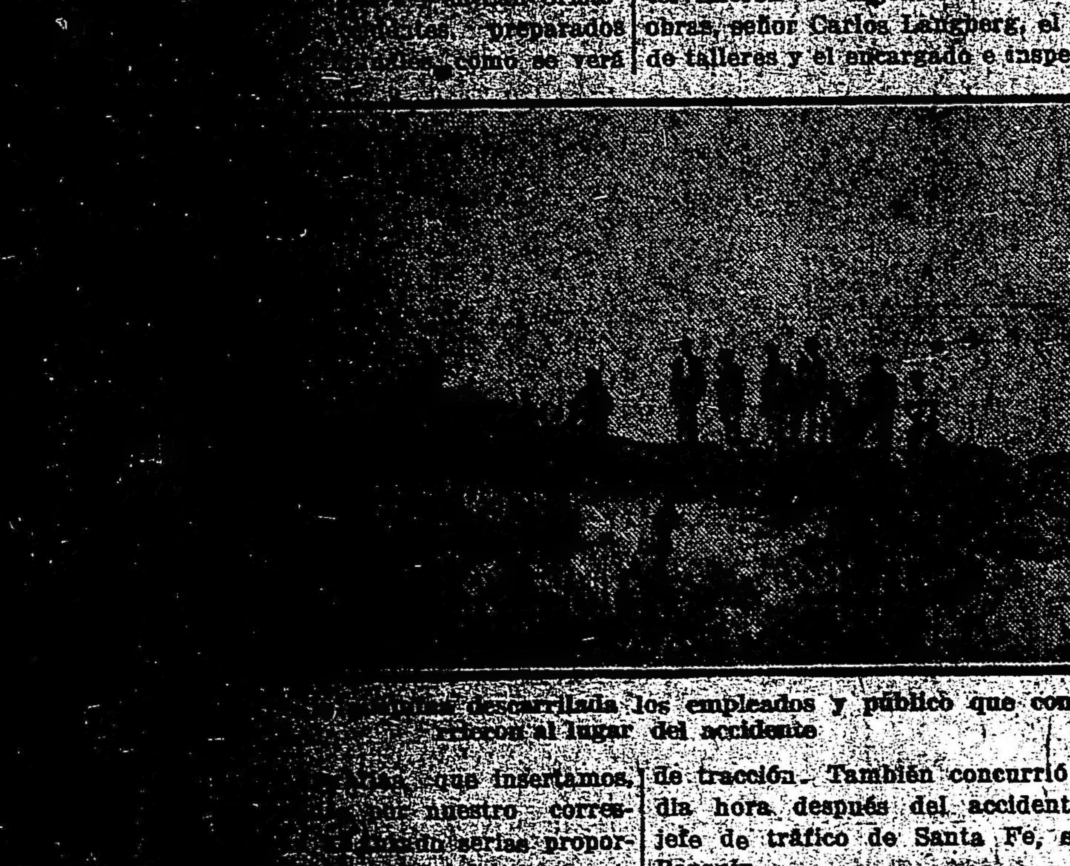

...máquina descarrilada los empleados y público que concurrieron al lugar del accidente

...que insertamos, ... nuestro corresponsal ... serias proporciones ... de los pocos huelguistas bandoleros que me... región han sido causantes de ... descarrilamientos.

de tracción. También concurrió media hora después del accidente el jefe de tráfico de Santa Fe, señor Barquín.

En el accidente de San Cristóbal las autoridades locales han procedido asimismo en la misma forma que

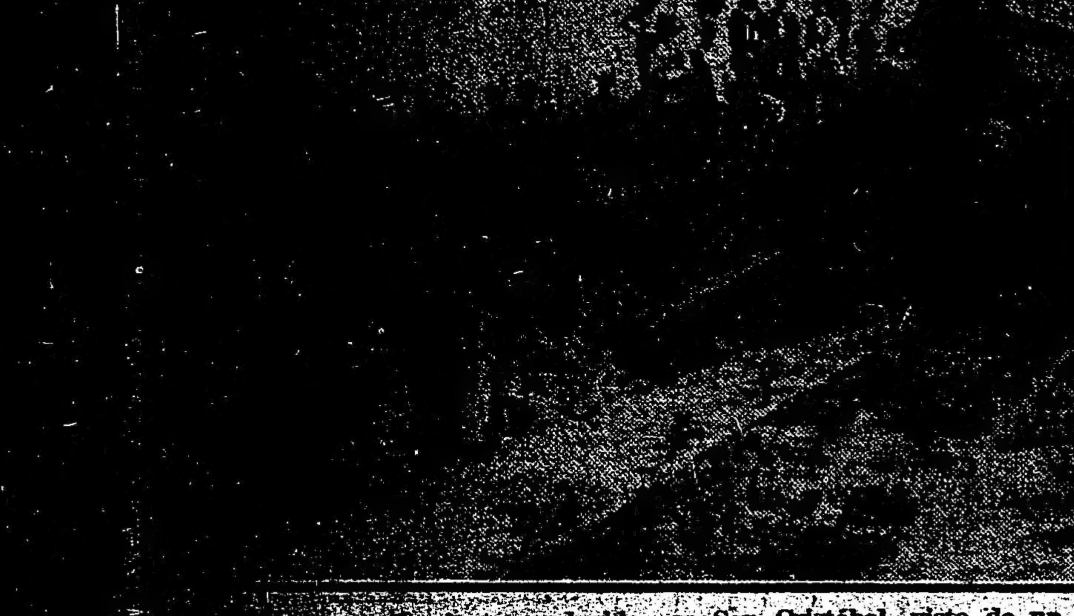

...descarrilamiento producido en San Cristóbal, visto de un lado de la vía

...de este modo se ... aflojar los rieles, burlando la rigurosa vigilancia que ... del regimiento de infantería, al mando del ... Mayñero, quien personalmente cada dos horas en el ... recorrido el camino.

procedieron las que intervinieron en Laguna Paiva.

La opinión pública se encuentra muy satisfecha de las medidas que se están tomando para individualizar a los criminales que han ocasionado estos descarrilamientos. Sin embargo llama la atención que no

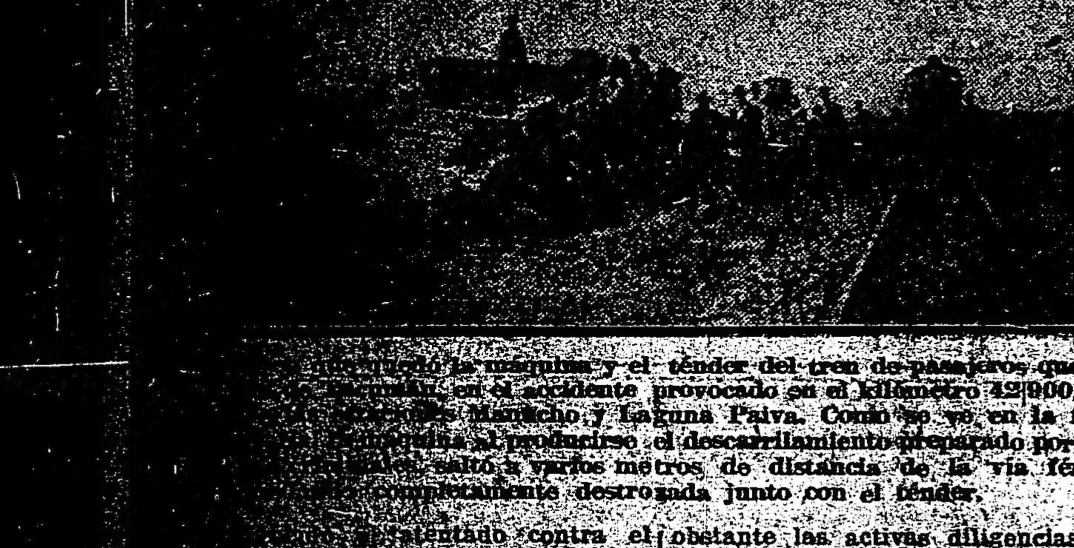

...la máquina y el ténder del tren de pasajeros que venía ... en el accidente provocado en el kilómetro 42|900 entre ... Manucho y Laguna Paiva. Como se ve, en la fotografía ... al producirse el descarrilamiento preparado por ma... saltó a varios metros de distancia de la vía férrea, ... completamente destrozada junto con el ténder.

...atentado contra el ... las autoridades, ... del ferrocarril, ... lugar del siniestro ... rápido trasbordo ... tomar las medidas ... de apresar a los

obstante las activas diligencias realizadas por el jefe general de tráfico, señor Enrique Ferraz, no haya tomado todavía la intervención del caso el juzgado federal de aquella zona. Al respecto se insiste en hacer presente la necesidad que hay ... a objeto de que puedan castigarse con todo el rigor que se merecen los malhechores causantes de los accidentes en cuestión.

Por lo pronto cabe apuntar que a pesar del propósito manifiesto de atemorizar al personal fiel a la empresa, éste continúa en su puesto cumpliendo con su deber, sin que piense en ningún momento abandonar el trabajo.

Individualizados los criminales, puede descontarse como cosa segura que estos descarrilamientos no han de volverse a producir.

...kilómetro 22|900, Laguna Paiva, momentos después de producido el serio accidente

Renovación de la legislatura de Buenos Aires

Los candidatos de la U. C. Radical

Como adelantamos en nuestra edición de ayer, las convenciones seccionales de la U. C. R. correspondientes a las secciones 2, 3, 4 y 6 de la provincia, se reunieron para proclamar los candidatos a senadores y diputados para la renovación de la legislatura de Buenos Aires, en las elecciones del domingo 28 corriente.

Las comunicaciones que van a continuación dan cuenta de la forma cómo se han desarrollado las sesiones de las convenciones citadas y de la nómina de los candidatos proclamados.

Segunda sección

BARTOLOME MITRE, marzo 15 —La convención proclamó la siguiente lista de candidatos a senadores:

Señores Gabino Tapia, Ricardo Obligado, Vitelmo A. Carbajal, Angel M. Godoy, Enrique M. Olivieri y Pascual Subiza.

B. MITRE, marzo 14 — Se constituyó la convención de la segunda sección con la totalidad de sus miembros. Se ha pasado a cuarto intermedio para cambiar ideas; el acto terminará probablemente esta noche.

BARTOLOME MITRE, marzo 15 — Antes de levantarse la sesión quedó acordado que la próxima convención se celebrara en San Antonio de Areco. Es de hacer notar con satisfacción que en todo el tiempo ocupado en su deliberación los convencionales mantuvieron un ambiente de elevada cultura en todos sus debates.

El acto fué presenciado por una numerosa barra, que ovacionaba en cada elección de candidato, conservando la mejor compostura y entusiasmo. Una vez terminada la asamblea se pasó al hotel Comercio donde se sirvió un banquete en honor de los convencionales. A los postres se pronunciaron patrióticos discursos llenos de fervor cívico, alentando un solo pensamiento la unidad permanente del partido que cada día se vigoriza más y más como lo está demostrando abiertamente el resultado del escrutinio en la capital federal.

Hablaron los señores doctor Vitelmo A. Carbajal, señor Masoni, doctor Nales, S. Stagnaro, señor Mármol y señor Aramburu, siendo todos muy aplaudidos. Particularmente fué muy felicitado el doctor Vitelmo A. Carbajal con motivo de haber sido reelegido candidato a los comicios del 28, donde se considera seguro el triunfo en toda la sección. Todos los convencionales llevan la mejor impresión de la reunión de ayer habiendo recordado con entusiasmo los resultados obtenidos.

De 9 de Julio

9 DE JULIO, marzo 14. — La convención radical de la cuarta sección ha proclamado candidatos a senadores provinciales a los señores Joaquín Martínez Sosa con 62 votos; doctor Miguel Calderón con 49 votos; doctor Lillia 47 y Eduardo Frazzón 46. Prosigue la votación.

9 DE JULIO, marzo 15 — Anoche en el Hotel Rossini se verificó el banquete con que el comité de la U. C. R. había resuelto agasajar a los delegados del sexto distrito.

El banquete fué servido con distinción, pronunciándose discursos muy entusiastas, al final del ágape.

Asistieron 200 comensales.

9 DE JULIO, marzo 15 — La convención terminó su cometido resultando proclamada esta lista en el orden que se indica: senadores Joaquín Martínez Sosa, doctor Miguel Calderón, doctor Fernando Lillia, Eduardo A. Fauzón, Juan Tormey, Manuel F. García y Enrique Lariquet. Diputados: José Vaccarezza, Francisco Costa, Modestino A. Pizarro, Graciano Ordoqui, Francisco N. Lettieri, Jorge Young, Pedro Oyhanarte, doctor Natalio Y. Chaneton, Juan Pedro Hegburo, Natalio M. Pestaña, Juan B. Monferran, doctor Tristán, G. Lobos y Eduardo Dowling.

Se resolvió efectuar la próxima convención en Junín como asimismo dirigir un telegrama de adhesión al presidente de la república.

De la 3a. sección

QUILMES, marzo 15. — La convención reunida anoche proclamó los siguientes candidatos a diputados: doctor Carlos A. Sánchez, doctor Alberto Barzi, Manuel López Seso, doctor Juan Garona, señor Fabián Orzari, Manuel Salas, Carazza Restituto, Monteverde (hijo), Eugenio Bacigalupo, Antonio Crespo, Francisco Alemada, Ernesto H. Iriart.

QUILMES, marzo 15 — Un acto altamente democrático y entusiasta fué el de ayer, con motivo de la reunión de la convención de la tercera sección de la Unión Cívica Radical.

Presidió el acto, el doctor Carlos A. Sánchez.

Una vez iniciada la deliberación, se procedió a estudiar la forma en que habría de hacerse la elección de los candidatos a diputados.

Con mucho acierto y evidente espíritu de equidad en representación de la localidad, se resolvió que habían de elegirse candidatos pertenecientes a cuatro localidades del distrito que hasta ahora no la habían tenido en la legislatura.

Una vez realizado esto, las barcas restantes fueron sorteadas y de allí fueron elegidos los candidatos.

La convención de la sección 4.a

CRONICA DEL ACTO

9 DE JULIO, marzo 15. — Siendo las 3 p. m., se reunió la convención de la 4.a sección electoral, bajo la presidencia del doctor Pedro R. Núñez, y con asistencia de 68 convencionales. El amplio salón, situado en los altos del teatro Rossini, resultó pequeño para la enorme barra que concurrió al acto.

Después de una breve sesión secreta, se procedió públicamente a la elección de ... candidatos a senadores provinciales. En la primera votación alcanzaron los dos tercios de votos de los convencionales presentes, los señores Joaquín Martínez Sosa con 62 votos, y el doctor Miguel Calderón con 49 votos. En la segunda votación resultaron electos el doctor Bernardo Lillia con 47 votos y el señor Eduardo A. Fanzón con 46 votos. En votaciones sucesivas resultaron electos los señores Juan Tormey, con 61 votos, Manuel J. García 67 votos y Enrique Lariquet con 62 votos.

Todos los candidatos, a medida que eran proclamados por la presidencia, recibían verdaderas ovaciones de parte de los convencionales y del público que asistía al acto.

La elección de candidatos a senadores terminó a las 6 p. m.

Sin descanso alguno se procedió a la elección de candidatos a diputados, resultando electos, después de varias votaciones, los señores José Vaccarezza, Francisco Costa y Modestino Pizarro.

Siendo las 9 p. m. se convino en un cuarto intermedio, para asistir al banquete, continuándose la votación después de las 12 m.

En el teatro Rossini, por la noche, el comité radical obsequió con un espléndido banquete a los señores convencionales. La amplia sala, sobriamente adornada, se vió repleta desde temprano.

Asistieron 250 comensales y lo más granado de la sociedad nuevejuliense asistió a la fiesta desde los palcos y tertulias altas, cuyas entradas habían sido solicitadas con anticipación.

Ofreció el banquete el doctor Natalio J. Chanetón, y entre los delirantes aplausos de la concurrencia hablaron el coronel Pereira Rozas, el doctor Pedro R. Núñez, J. Maradona y Joaquí Martínez Sosa.

La hermosa fiesta terminó a las doce de la noche, hora en la que los convencionales vuelven a reunirse.

Dr. ... Castro
Especialista de los ojos
Jefe del servicio de oftalmología del Hospital ... Fernández
Consultas ... Cangallo 631

Las elecciones en el interior

En San Juan los radicales obtuvieron 9203 votos

En Entre Ríos el candidato radical tiene abrumadora mayoría de sufragios

INFORMACIONES COMPLETAS

SAN LUIS

MERCEDES, marzo 15. — El escrutinio empezó con una pequeña ventaja demócrata. Después fué escrutado el departamento de Chacabuco.

SAN JUAN

SAN JUAN, marzo 15. — La interrupción telegráfica impidió la comunicación de los resultados parciales del escrutinio.

Hoy terminó este arrojando los siguientes datos: Tierney 7712, Cortínez 7575; Conforti 4928, Cantoni 4927 y de la Rosa Ponte 4275; Videla Cuello 4223; Socialistas 1741.

JACHAL, marzo 15 — Pasada la elección del 7 del corriente, acentúase entre los dirigentes radicales el nombre del señor Aquiles R. Castro para la futura gobernación de la provincia, con cuya candidatura la división del radicalismo desaparecería, para unificarse en una sola aspiración partidaria.

Del escrutinio que viene efectuando la junta electoral, se desprende que el conservadorismo triunfará con sus candidatos a diputados, por haberse presentado el radicalismo dividido, y a pesar de ser el electorado en su gran mayoría radical.

SAN JUAN, marzo 15. — Con el escrutinio de las mesas de Jachal, terminó la junta sus tareas, habiendo quedado los candidatos en el orden siguiente:

Concentración: Tierney 7.712; Cortínez, 7.575; radicales intransigentes: Cantoni, 4.927; Conforti, 4.928; nacionalistas: Videla Cuello, 4.223; de la Rosa Ponte, 4.275; socialistas: Soldati, 1.744; Bottino, 1.741; socialistas internacionales Aldo Cantoni, 72; Schmidt, 74.

SAN JUAN, ... quedado los partidos ... como sigue:

Concentración cívica—
Juan P. Tierney . . . 7.712
Domingo Cortínez . . . 7.575
Radicales intransigentes—
Carlos Conforti . . . 4.928
Federico Cantoni . . . 4.927
Radicales nacionalistas—
A. de la Rosa Ponte . . . 4 275
Juan Videla Cuello . . . 4.223
Socialistas—
Fernando Soldati . . . 1.744
Arturo Botttino . . . 1.741
Socialistas internacionales—
Rodolfo Schmidt . . . 74
Aldo Cantoni . . . 72

Haciendo el cómputo de las diversas fuerzas electorales se comprueba que los radicales obtuvieron 9.203 votos, es decir pocos menos que los que alcanzaron todos los demás partidos juntos.

ENTRE RIOS

PARANA, marzo 15 — Todo lo que la prensa opositora viene asegurando sobre la abstención de partidos, que ha contribuido al triunfo del candidato radical doctor Herminio J. Quirós, es una burda invención.

La U. C. R. ha obtenido hasta ahora en los comicios una mayoría abrumadora, pues los votos en blanco son relativamente escasos, mientras que los con lista representan un verdadero triunfo para el radicalismo y la más completa orfandad en que se encuentran los opositores.

Las mesas escrutadas arrojan los siguientes totales:

Rosario Tala: radicales, 1336 votos; socialistas, 24; varios, 25.

Departamento de Gualeguay: radicales, 2613; socialistas, 353; varios, 37.

Departamento de Concepción del Uruguay: radicales, 2365; socialistas, 303; varios, 12.

Computadas las mesas de los departamentos de la capital, La Paz, Diamante, Victoria, Nogoyá, Rosario de Tala, Gualeguay y Concepción del Uruguay, la situación general de los partidos es la siguiente: radical, 17.296 votos; socialistas, 2750, y en blanco, 11.041.

La situación actual de los candidatos es como sigue:

Radical—
Dr. Herminio J. Quirós 17302
Socialista—
Dr. Carlos Rossi . . . 2750
Varios . . . 74

Hoy empezó algo tarde sus tareas la junta escrutadora.

LA RIOJA

LA RIOJA, marzo 15. — Reunióse la junta escrutadora con la presencia de los candidatos radicales, continuando la revisión de urnas y recuento de sobres.

La junta verificó cuatro urnas de las observadas aprobando una de Castro Barros y anuló la 4.a de Chilecito, 5.a de Castro Barros, 6.a de Famatina.

Hoy continuará la revisión de las otras urnas observadas.

SANTA FE

SANTA FE, marzo 15.—Para el domingo próximo 21 del actual, el P. E. ha convocado a elecciones complementarias por no haberse instalado las mesas 1 de Videla y 1 y 2 de Barrancas; para el 22 se ha dispuesto la iniciación del escrutinio, estando asegurado por gran mayoría el triunfo completo de la lista integra sostenida por la Unión Cívica Radical.

SANTIAGO DEL ESTERO

SANTIAGO DEL ESTERO, marzo 15—Hoy a primera hora se reanudó el escrutinio de las elecciones.

CORRIENTES

CORRIENTES, marzo 15.—Según los datos oficiales, las mesas escrutadas arrojan las siguientes cifras:

General Paz: pueblo, 229 votos; 1a. sección, 427; 2a., 431; 3a., 216; 4a., 187; 5a., 227; 6a., 222; Itá-Ibaté, 87; total 2026 sufragios.

Bella Vista: pueblo, 418 votos; 1a. sección, 77; 2a., 290; 3a., 209; 4a., 175; 5a. única mesa, nula; total 1169 votos.

San Luis: pueblo, 139 votos; 1a. sección, 224; 2a., 272; 3a., 191; 4a., 172; 5a., 122; 6a., 163; total 1283.

San Cosme: pueblo, 153 votos; 1a. sección 156; 2a., Santa Ana, 211; 3a., 84; 4a., 201; 5a., Paso de la Patria, 142; total 947 votos.

Mburucuyá: pueblo, 168 votos; 1a. sección, 466; 2a., 312; 3a., 166; total 1112 votos.

Concepción: pueblo; 1a. mesa, nula, 181 votos; 1a. sección, 130; 2a., [illegible]; 3a., 159; 4a., [illegible]; 5a., 176; total [illegible] votos.

[illegible]: pueblo, 56 votos; 1a. sección, 23; 2a., 69; 3a., 41; total 189 sufragios.

Sauce: pueblo, 171 votos; 1a. sección, 111; 2a., 127; 3a., 67; 4a., 169; total 645.

Lavalle: pueblo, 231 votos; 1a. sección, dos mesas, fueron anuladas; 2a., 300; 3a., 321; 4a., 395; 5a., 115, hay una mesa anulada; 6a., 463; total 1825 votos.

Berón de Astrada: pueblo, 97 votos; 1a. sección, 146; 2a., la única mesa que funcionó fué anulada.

Ituzaingó: pueblo, 95 votos; 1a. sección, 146; 2a., 54; 3a., 13; 4a., 4; 5a., 64 votos.

Pueblo San Carlos, 47 votos; 1a. sección, 72; 2a., 24; total del departamento, 521 sufragios.

Loreto, mesas 7 y 8, 187 votos.

Se llevan computados 33.832 votos, calculándose en 34.000 el total de sufragantes.

Colegio Nacional J. M. de Pueyrredón

Banquete al vice-rector

El 17 del corriente, a las 8 p. m., tendrá lugar en el París Hotel un banquete en honor del ingeniero Benjamín S. Mallea con motivo de haber sido nombrado vice-rector del colegio nacional Juan Martín de Pueyrredón.

Firman la invitación los señores Manuel María Oliver, Ceferino Cigorraga, Julio V. Villafañe, Emilio Gouchon Cané, Ricardo A. Paz, Julio Urien, Pedro Insúa Dorrego, Ricardo Labougle, Víctor Spota, capitán Publio Risso Patrón, Waldino Correa, Alejandro Gowland, Ventura Pescolano, Ricardo H. Sisto, José Carlos Astolfi, Carlos A. Carranza, Leopoldo Castiella, Emilio Rivas, Enrique Outes, Leopoldo Bard, Simón de Irigoyen, Enrique A. Lafinur, Juan J. Frugoni, Antonio Peyrú, Miguel S. Lacau, Francisco Díaz Reynolds, Alvaro Melián Lafinur, Mariano A. Barrenechea, Miguel Cabrera, M. S. Foutel, Hugo Garbarini, Joel Dulce, J. B. Iramain, mayor Raúl Barrera, Rogelio de la Villa, teniente coronel Carlos González, teniente coronel Adolfo Baise, Eduardo Holmberg, Fernando Lucena, Noé Aguilar.

Propietarios de automóviles de alquiler

PROXIMA REUNION

La Sociedad Propietarios de Automóviles de Alquiler ha convocado a sus asociados a una próxima reunión que se efectuará el jueves, a las 9 de la noche, en el local de la calle Lavalle 1571.

ESTADO DEL TIEMPO

Ha llovido en Corrientes, Entre Ríos, Santa Fe, el este de Córdoba, norte de Buenos Aires y en la costa sud de esta provincia.

Hoy sigue lloviendo en las provincias del norte, mientras que se ha aclarado en el centro y sud.

Prevalecen vientos del sudeste en el litoral, y vientos del norte en Buenos Aires y las provincias del sudoeste.

Faltan datos de las provincias del noroeste y de las provincias del los territorios del sud.

La temperatura ha bajado marcadamente en las provincias del centro y norte, y ha subido en la Pampa y Neuquén. Está bajo la normal en todas las provincias y algo sobre la normal en el Neuquén.

La presión atmosférica ha subido en las provincias, y hoy se encuentra una presión alta que se extiende de Buenos Aires hasta La Rioja. La presión continúa baja en el extremo norte y en el sud.

Asociación Ferroviaria Nacional

En su local de la calle Rivadavia 830, la Asociación Ferroviaria Nacional inaugurará esta noche a las 9 p. m. los cursos gratuitos para hijos de obreros ferroviarios. El acto se iniciará con una conferencia que dará el doctor Juan G. Beltrán a pedido de la comisión directiva de dicha asociación.

Alumbrado público

La dirección de alumbrado ha procedido a la colocación de lámparas eléctricas provisionales, de 200 bujías, tipo 1|2 watt, en las siguientes calles: Quintino Bocayuva entre Belgrano y Victoria, Belgrano entre Q. Bocayuva y Treinta y Tres, Victoria entre Q. Bocayuva y Treinta y Tres, Quito entre Q. Bocayuca y Treinta y Tres, Q. Bocayuca entre Venezuela y Quito, Colodrero entre Congreso y Quesada, Burela entre Juramento y Mendoza, Viel entre Guayaquil y Formosa, Doblas entre P. Unidas y Formosa, Paramaribo entre Rivadavia y Yerbal, Gualeguaychú esquina Morón, Gualeguaychú entre Morón y San Eduardo, Vélez Sársfield entre Caseros y Patagones, Véles Sársfield entre Uspallata y Patagones, Vélez Sársfield entre Uspallata y Los Patos, Vélez Sársfield entre Oncativo y Los Patos, V. Sársfield entre Oncativo y Av. Alcorta, V. Sársfield entre Aconcagua y Miravé, V. Sársfield entre Suárez y Miravé, Liniers entre Humberto I y San Juan, Liniers entre Carlos Calvo y E. Unidos, Estomba entre Guevara y Fraga, Heredia entre Roseti y Fraga, San Matías esquina Sánchez, Lafuente entre Directorio y Tandil, Caracas esquina Dungeness, Caracas esquina Vírgenes, Corvalán entre P. Unidas y M. Artigas, Yapeyú entre Victoria y Belgrano, Belgrano entre Yapeyú y Q. Bocayuva, Yapeyú entre Belgrano y Quito, Quito entre Yapeyú y Q. Bocayuva, Yapeyú entre Quito y Venezuela, Doblas entre Convención y Directorio, Senillosa entre Formosa y P. Unidas, Mendoza entre Baunes y Bucarelli, Mendoza entre Bucarelli y Andonaegui, Olazábal entre Altolaguirre y Burela, Juramento entre Altolaguirre y Burela y Elcano entre Triunvirato y Guevara.

Dr. DOMINGO ZINGONI
Médico de la Asistencia Pública
INTERNAS Y SECRETAS.—De 3 a 5 p. m. Sgo. del Estero 177.
U. T. 4883 Lib.

En los ferrocarriles del Estado

Demostración al señor Muñoz

La cámara sindical de la Bolsa de Comercio de Santa Fe le envía una conceptuosa nota

El 7 de abril próximo se cumple el primer aniversario de la designación de don Jorge J. Muñoz para administrador general de los ferrocarriles del Estado, cargo a cuyo desempeño ha dedicado sus mejores energías y sus más valiosos esfuerzos.

Con tal motivo los empleados superiores de la superintendencia de Santa Fe y de Laguna Paiva, han resuelto obsequiar al señor Muñoz con un artístico álbum de pergamino, —cuya fotografía insertamos,— el que le fué entregado esta misma tarde en un acto tan sencillo como elocuente.

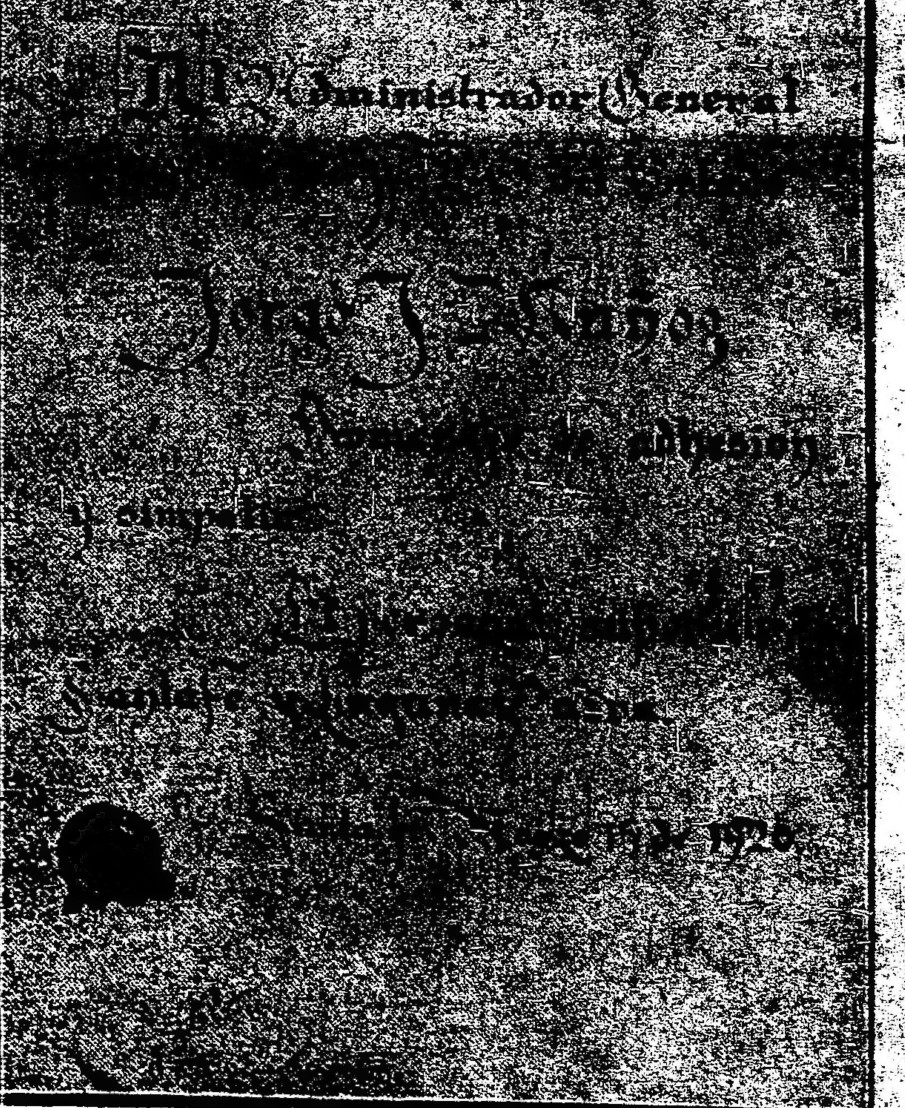

La primera hoja del álbum

Por su parte la cámara sindical de la Bolsa de Comercio de Santa Fe, por intermedio de su presidencia ha enviado al señor Muñoz la siguiente expresiva comunicación:

Santa Fe, marzo 12 de 1920. — Señor administrador general de los FF. CC. del Estado, don Jorge J. Muñoz. — S|D. Buenos Aires. — De nuestra más alta consideración:

La industria, el comercio y las múltiples manifestaciones de la vida santafecina, requirieron en todo tiempo de la contribución eficaz de los FF. CC. del Estado, para darse nuevos impulsos y alcanzar el grado máximo de adelanto que, por su importancia creíanse con derecho a poseer. Causas o circunstancias cuyo análisis no nos corresponde, pusieron su detrimento al logro de tan lógica y naturales aspiraciones.

Enormes intereses buscaban expansión y prestigio para consagrarse en escenarios donde cuantiosas actividades ya encontraban fuera de la férula oficial, el anhelado apoyo. Quedaba por ver, si un día u otro las vastas líneas nacionales llegarían a ser lo inspiró su creación, coadyuvadoras primordiales del productor y de las fuerzas puestas en juego para engrandecer la prosperidad social e individual.

Afortunadamente, señor, hemos visto llegar esa hora esperada, con el advenimiento de su grata personalidad a la más alta dirección de los FF. CC. Oficiales. Bien conocidos éranos ya su nombre, a través de las esferas económicas donde se ha perfilado por una obra sumamente personal e incansable; de manera que al saberse su designación para administrar esos FF. CC. inmediatamente cundió por todas partes el optimismo que infunden los prestigios de hombres probados en el terreno de iniciativa, y que donde quiera que vayan aportan el caudal propio de su labor y sus relevantes virtudes de trabajo y ciudadanía.

Hemos presenciado la actitud asumida por Vd. apenas estuvo en posesión de su cargo, y pudimos ir paulatinamente apreciando los beneficios que convertían alrededor de sus medidas organizadoras. Reconocemos que aún es grande la tarea a culminar, pero ya vemos ... general, los efectos provechosos de su obra.

Entendemos contribuir a estimular sus esfuerzos, elevando a su conocimiento estas nuestras declaraciones que representan la expresión del aplauso colectivo de las más caracterizadas entidades comerciales de la región y son portadoras de un voto de simpatía y aplauso. Nos impulsiona asimismo el haber advertido en la empresa reformadora que Vd. efectúa, una clara finalidad que busca derechamente el bien de los agentes de producción y trabajo, que como sabemos, son las fuertes palancas de la vida nacional.

Inspirados en tal loables impresiones, queremos, reunidos expresamente para ello, presentarle nuestras felicitaciones y augurarle un hermoso triunfo que será el mejor galardón para el funcionario primero, para el patriota luego, que sabe ambicionar objetivos de utilidad pública y conducirlos al mejor de los éxitos.

Dios guarde a Vd. — Firmado: Angel Cassanello, presidente; Bolsa de Comercio de Santa Fe, Cámara Sindical.

Adolfo Bullrich y Cía.

MAÑANA el tren para el remate de los
7.500 novillos y vacas en Chascomús F. C. S.
SALE DE LA ESTACION CONSTITUCION MAÑANA, a las 7.05 am.
Para el regreso, que se realizará en el día, correrá un tren especial, debiendo los concurrentes viajar con sus respectivos boletos.
ADOLFO BULLRICH y Cía.

ASPIRINA FRANCESA
Rhodine
Potente Específico contra la
GRIPPE

ELECCIONES DE LA CAPITAL

[illegible] con los votos de la circunscripción 12

SE ACENTUA LA MAYORIA RADICAL

[illegible]

Partido Demócrata Progresista

Lisandro de la Torre 2.005
Francisco J. Beazley 1.846
Juan José Díaz Arana 1.788
Enrique R. Larreta 1.839
Francisco Uriburu 1.778
Rodolfo Moreno (hijo) 1.934
Ricardo Bello 1.736
José Luis Murature 1.861
Carlos Ibarguren 1.826
Paulino Pico 1.824
Octavio R. Amadeo 1.718
Ezequiel Ramos Mexía 1.678
Carlos Quintana 1.733
General Tomás Vallée 1.725
Diego Saavedra [illegible]
Enrique Loncan [illegible]

SITUACION DE LOS CANDIDATOS CON 17 URNAS DE LA 12a

Arturo Goyeneche 38.994
Víctor M. Molina 38.907
Leónidas Anastasi 38.338
Ernesto H. Celesia 38.279
Juan José Frugoni 38.258
Juan José Capurro 38.253
Pedro López Anaut [illegible]
Roberto M. Ortiz [illegible]
Enrique Agesta 38.120
[illegible]
Juan B. Justo [illegible]
Federico Pinedo [illegible]
Augusto Bunge [illegible]
Enrique Dickmann 34.711
Agustín S. Muzio [illegible]
Alfredo L. Spinetto [illegible]
Fernando De Andreis [illegible]
H. González Iramain 34.334
Antonio Zaccagnini [illegible]
M. González Maseda 34.007
Esteban Jiménez [illegible]
Alejandro Castiñeiras 33.813
Enrique Mouchet 33.754
S. Iñigo Carreras 33.645
Alberto Iribarne 33.633
Felipe Di Tella 33.271
Lisandro de la Torre 21.807
Rodolfo Moreno (hijo) 20.757
José Luis Murature 19.846
Francisco J. Beazley 19.787
Enrique R. Larreta 19.747
Carlos Ibarguren 19.419
Juan José Díaz Arana 19.282
Francisco Uriburu 19.125
Enrique Loncan 19.094
Ricardo Bello 18.879
Carlos Quintana 18.717
Diego Saavedra 18.713
Octavio R. Amadeo 18.638
Paulino Pico 18.638
General Tomás Vallée 18.475
Ezequiel Ramos Mexía 17.995

CIRCUNSCRIPCION 11.a

Balvanera Norte

Urna 530, calle Castelli 70. — Unión Cívica Radical: Goyeneche 60, López Anaut 57, Agesta 57, Molina 59, Capurro 56, Anastasi 57, Celesia 57, Gil 55, Barrera Nicholson 56, Ortiz 56, Frugoni 55, Tomaszewsky 55, León Rodeyro 55, Lozano 54, Albarracín 55, Fox 56.

Partido Socialista: Justo 41, Muzio 37, Bunge 40, Dickmann 38, Pinedo 40, González Maseda 37, De Andreis 39, Spinetto 38, Jiménez 37, Castiñeiras 37, González Iramain 39, Iñigo Carreras 37, Zaccagnini 38, Di Tella 37, Mouchet 37, Iribarne 37.

Partido Demócrata Progresista: de la Torre 54, Beazley 47, Díaz Arana 48, Larreta 47, Uriburu 48, Moreno 58, Bello 45, Murature 49, Ibarguren 47, Pico 45, Amadeo 46, Ramos Mexía 47, Quintana 46, Vallée 46, Saavedra 46, Loncan 46.

Urna 531, calle Paso [illegible]. — Unión Cívica Radical: Goyeneche 47, López Anaut [illegible], Agesta 47, Molina [illegible], Capurro 47, Anastasi 47, Celesia [illegible], Gil 46, Barrera Nicholson [illegible], Ortiz 46, Frugoni 46, Tomaszewsky [illegible], León Rodeyro 46, Lozano 46, Albarracín 47, Fox 46.

Partido Socialista: Justo 52, Muzio 50, Bunge 49, Dickmann 49, Pinedo 50, González Maseda 46, De Andreis 50, Spinetto 49, Jiménez 47, Castiñeiras 46, González Iramain 48, Iñigo Carreras 48, Zaccagnini 47, Di Tella 46, Mouchet 46, Iribarne 47.

Partido Demócrata Progresista: de la Torre 52, Beazley 49, Díaz Arana 48, Larreta 50, Uriburu 47, Moreno 51, Bello 47, Murature 50, Ibarguren 49, Pico 46, Amadeo 45, Ramos Mexía 45, Quintana 45, Vallée 47, Saavedra 45, Loncan 45.

Urna 532, calle Tucumán 2646. — Unión Cívica Radical: Goyeneche 41, López Anaut 38, Agesta 38, Molina 41, Capurro 39, Anastasi 40, Celesia 40, Gil 38, Barrera Nicholson 40, Ortiz 40, Frugoni 39, Tomaszewsky 39, León Rodeyro 39, Lozano 39, Albarracín 39, Fox 40.

Partido Socialista: Justo 57, Muzio 57, Bunge 56, Dickmann 58, Pinedo 59, González Maseda 56, De Andreis 58, Spinetto 56, Jiménez 57, Castiñeiras 56, González Iramain 58, Iñigo Carreras 56, Zaccagnini 56, Di Tella 55, Mouchet 56, Iribarne 53.

Partido Demócrata Progresista: de la Torre 61, Beazley 55, Díaz Arana 56, Larreta 60, Uriburu 58, Moreno 60, Bello 55, Murature 57, Ibarguren 56, Pico 53, Amadeo 55, Ramos Mexía 53, Quintana 54, Vallée 53, Saavedra 56, Loncan 57.

Urna 533, calle Lavalle 2649. — Unión Cívica Radical: Goyeneche 67, López Anaut 65, Agesta 64, Molina 67, Capurro 4 Anastasi 65, Celesia 67, Gil 64, B. Nicholson 64, Ortiz 64, Frugoni 64, Tomaszewsky 64, Rodeyro 63, Albarracín 65, Fox 64.

Partido socialista: Justo 53, Muzio 51, Bunge 52, Dickmann 52, Pinedo 52, G. Maseda 49, De Andréis 53, Spinetto 49, Jiménez 49, Castiñeiras 46, G. Iramáin 51, Carrera 47, Zaccagnini 50, Di Tella 45, Mouchet 47, Iribarne 47.

Partido demócrata progresista: De la Torre 45, Beazley 39, Díaz Arana 36, Uriburu 38, Moreno 41, Bello 37, Murature 37, Ibarguren 36, R. Larreta 39, Pico 33, Amadeo 33, R. Mexía 34, Quintana 25, Vallée 35, Saavedra 35, Loncán 37.

Urna 534, calle Lavalle 2649. — Unión Cívica Radical: Goyeneche 45, L. Anaut 40, Agesta 42, Molina 46, Capurro 43, Anastasi 40, Celesia 42, Gil 39, B. Nicholsón 41, Ortiz 43, Frugoni 41, Tomaszewsky 40, Rodeyro 40, Lozano 41, Albarracín 41, Fox 41.

Partido socialista: Justo 43, Muzio 46, Bunge 46, Dickmann 46, Pinedo 40, G. Maseda 45, De Andréis 47, Spinetto 45, Jiménez 4 , Castiñeiras 42, G. Iramáin 47, Carrera 44, Zaccagnini 44, Di Tella 43, Mouchet 45, Iribarne 44.

Partido demócrata progresista: [illegible] Quintana [illegible], Vallée [illegible], Saavedra 49, Loncán 51.

Urna 535, calle Pueyrredón 575. —Goyeneche 62, López Anaut 58, Agesta 59, Molina 65, Capurro 58, Anastasi 58, Celesia 57, Gil 58, B. Nicholsón 56, Ortiz 58, Frugoni 57, Tomaszewsky 59, Rodeyro 56, Lozano 56, Albarracín 59, Fox 59.

Partido socialista: Justo 68, Muzio 63, Bunge 65, Dickmann 65, Pinedo 69, G. Maseda 62, De Andréis 61, Spinetto 59, Jiménez 63, Castiñeiras 61, G. Iramáin 63, Iñigo Carrera 59, Zaccagnini 62, Di Tella 61, Mouchet 2, Iribarne 59.

Partido demócrata progresista: De la Torre 67, Beazley 63, Díaz Arana 58, R. Larreta 63, Uriburu 62, Moreno 63, Bello 57, Murature 63, Ibarguren 64, Pico 54, Amadeo 54, Ramos Mexía 55, Quintana 58, Vallée 55, Saavedra 58, Loncán 57.

Urna 536, calle Azcuénaga 487. — U. C. Radical: Goyeneche 52, López Anaut 47, Agesta 46, Molina 50, Capurro 47, Anastasi 50, Celesia 47, Gil 48, B. Nicholsón 47, Ortiz 47, Frugoni 47, Tomaszewsky 47, Rodeyro 47, Lozano 47, Albarracín 47, Fox 48.

Socialista: Justo 47, Muzio 45, Bunge 46, Dickmann 45, Pinedo 47, G. Maseda 44, De Andréis 45, Spinetto 45, Jiménez 43, Castiñeiras 44, G. Iramain 45, Carrera 43, Zaccagnini 43, Di Tella 43, Mouchet 46, Iribarne 43.

Demócrata Progresista: De la Torre 55, Beazley 55, Díaz Arana 54, R. Larreta 57, Uriburu 52, Moreno 53, Bello 53, Murature 55, Ibarguren 53, Pico 51, Amadeo 51, Ramos Mexía 59, Quintana 55, Vallée 51, Saavedra 52, Enrique Loncan 55.

Urna 537, calle Tucumán 2341. — U. C. Radical: Goyeneche 54, López Anaut 50, Agesta 52, Molina 53, Capurro 50, Anastasi 50, Celesia 51, Gil 48, B. Nicholsón 48, Ortiz 49, Frugoni 53, Tomaszewsky 50, Rodeyro 48, Lozano 50, Albarracín 50, Fox 50.

Socialista: Justo 70, Muzio 70, Bunge 69, Dickmann 68, Pinedo 74, G. Maseda 65, De Andreis 69, Spinetto 70, Jiménez 67, Castiñeiras 64, G. Iramain 69, Carrera 64, Zaccagnini 68, Di Tella 65, Mouchet 68, Iribarne 65.

Demócrata Progresista: De la Torre 46, Beazley 40, Díaz Arana 36, R. Larreta 42, Uriburu 38, Moreno 47, Bello 41, Murature 46, Ibarguren 41, Pico 35, Amadeo 34, R. Mexía 32, Quintana 35, Vallée 35, Saavedra 37, Loncan 37.

Urna 538, calle Lavalle 2366. — Unión Cívica Radical: Goyeneche 67, López Anaut 63, Agesta 63, Molina 66, Capurro 64, Anastasi 62, Celesia 65, Gil 62, Barrera Nicholson 61, Ortiz 63, Frugoni 62, Tomaszewsky 61, Rodeyro 61, Lozano 61, Albarracín 64, Fox 62.

Partido Socialista: Justo 32, Muzio 33, Bunge 32, Dickmann 32, Pinedo 33, González Maseda 32, De Andreis 34, Spinetto 32, Jiménez 32, Castiñeiras 32, González Irama'n 32, Iñigo Carrera 31, Zaccagnini 32, Di Tella 31, Mouchet 31, Iribarne 31.

Partido Demócrata Progresista: De la Torre 45, Beazley 45, Díaz Arana 44, R. Larreta 45, Uriburu 45, Moreno (hijo) 45, Bello 45, Murature 45, Ibarguren 47, Pico 43, Amadeo 45, Ramos Mexía 42, Quintana 44, Vallée 45, Saavedra 44, Loncan 43.

Urna 539, calle Córdoba 2182. — Unión Cívica Radical: Goyeneche 84, López Anaut 81, Agesta 80, Molina 83, Capurro 82, Anastasi 81, Celesia 82, Gil 80, Barrera Nicholson 81, Ortiz 81, Frugoni 80, Tamaszewsky 81, Rodeyro 80, Lozano 79, Albarracín 81, Fox 81.

Partido Socialista: Justo 79, Muzio 75, Bunge 76, Dickmann 73, Pinedo 81, González Maseda 72, De Andreis 72, Spinetto 70, Jiménez 72, Castiñeiras 72, González Iramain 73, Iñigo Carrera 71, Zaccagnini 73, Di Tella 67, Mouchet 67, Iribarne 67.

Partido Demócrata Progresista: De la Torre 83, Beazley 74, Díaz Arana 71, R. Larreta 68, Uriburu 65, Moreno (hijo) 77, Bello 69, Murature 72, Ibarguren 70, Pico 67, Amadeo 67, Ramos Mexía 63, Quintana 67, Vallée 63, Saavedra 69, Loncan 68.

Urna 150, calle Callao y Tucumán. — Unión Cívica Radical: Goyeneche 45, López Anaut 47, Agesta 46, Molina 44, Capurro 40, Anastasi 49, Celesia 42, Gil 39, Barrera Nicholson 38, Ortiz 41, Frugoni 41, Tomazewsky 38, Rodeyro 37, Lozano 40, Albarracín 39, Fox 40.

Partido Socialista: Justo 36, Muzio 32, Bunge 32, Dickmann 33, Pinedo 35, González Maseda 33, De Andreis 32, Spinetto 30, Jiménez 31, Castiñeiras 32, González Iramain 31, Iñigo Carrera 31, Zaccagnini 31, Di Tella 31, Mouchet 31, Iribarne 30. De la Torre 59, Beazley 55, Díaz Arana 55, R. Larreta 55, Uriburu 54, Moreno (hijo) 53, Bello 54, Murature 57, Ibarguren 57, Ramos Mexía 52 52, Quintana 54, Vallée 54, Saavedra 51, Loncan 55.

Urna 541, calle Callao, 450. — Unión Cívica Radical: Goyeneche 50, López Anaut 45, Agesta 46, Molina 50, Capurro 4 , Anastasi 46, Celesia 48, Gil 45, B. Nicholsón 45, Ortiz 46, Frugoni 46, Tomaszewsky [illegible], Rodeyro 45, Lozano 46, Albarracín [illegible], Fox 47.

Partido socialista: Justo [illegible], Muzio 45, Bunge 46, Dickmann 45, Pinedo 46, G. Maseda 41, De Andréis 49, Spinetto 42, Jiménez 43, Castiñeiras 41, G. Iramáin 44, I. Carrera 40, Zaccagnini 42, Di Tella 40, Mouchet 44, Iribarne 41.

Partido demócrata progresista: De la Torre 58, Beazley 57, Díaz Arana 51, R. Larreta 51, Uriburu 49, Moreno 56, Bello 51, Murature 57, Ibarguren 54, Pico 49, Amadeo 48, Ramos Mexía 46, Quintana 47, Vallée 46, Saavedra 51, Loncán 51.

Urna 542, calle Callao, 450. — Unión Cívica Radical: Goyeneche 51, López Anaut 49, Agesta 48, Molina 51, Capurro 51, Anastasi 51, Celesia 49, Gil 50, B. Nicholsón 48, Ortiz 48, Frugoni 52, Tomaszewsky 47, Lozano 50, Albarracín 48, Fox 50.

Partido socialista: Justo 37, Muzio 32, Bunge 33, Dickmann 35, Pinedo 38, G. Maseda 33, De Andréis 35, Spinetto 34, Jiménez 31, Castiñeiras 35, G. Iramáin 33, I. Carrera 30, Zaccagnini 34, Di Tella 32, Mouchet 33, Iribarne 33.

Partido demócrata progresista: De la Torre 62, Beazley 55, Díaz Arana 53, R. Larreta 56, Uriburu 52, Moreno 58, Bello 51, Murature 54, Ibarguren 53, Pico 51, Amadeo 52, R. Mexías 46, Quintana 54, Vallée 51, Loncán 51.

Urna 543, calle Ayacucho y Córdoba: Goyeneche 58, López Anaut 54, Agesta 56, Molina 58, Capurro 53, Anastasi 54, Celesia 55, Gil 54, B. Nicholsón 53, Ortiz 54, Frugoni 57, Tomaszewsky 53, Rodeyro 54, Lozano 53, Albarracín 55, Fox 53.

Partido socialista: Justo 49, Muzio 43, Bunge 44, Dickmann 48, Pinedo 49, G. Maseda 41, De Andréis 43, Spinetto 45, Jiménez 40, Castiñeiras 40, G. Iramáin 44, Iñigo Carrera 46, Zaccagnini 41, Di Tella 40, Mouchet 41, Iribarne 42.

Partido demócrata progresista: De la Torre 61, Beazley 57, Díaz Arana 55, R. Larreta 56, Uriburu 53, Moreno 60, Bello 49, Murature 58, Ibarguren 56, Pico 52, Amadeo 55, Ramos Mexía 47, Quintana 50, Vallée 47, Saavedra 54, Loncán 55.

Cuadro comparativo del número de votantes por circunscripción en los años 1919 y 1920

CIRCUNSCRIPCION	RADICALES 1919	RADICALES 1920	SOCIALISTAS 1919	SOCIALISTAS 1920	DEMOCRATAS 1919	DEMOCRATAS 1920
1ª Vélez Sarsfield	2.584	3.236	2.666	3.103	1.161	1.532
2ª San Cristóbal Sur	1.757	2.288	2.844	3.030	953	1.137
3ª Santa Lucía	3.966	4.502	4.236	4.640	1.713	2.010
4ª San Juan Evangelista	3.144	3.715	4.[illegible]	4.717	1.411	1.328
5ª Flores	3.117	3.711	1.923	2.272	2.003	2.432
6ª San Carlos Sur	2.448	3.096	2.783	3.178	1.528	1.700
7ª San Carlos Norte	2.119	2.557	2.209	2.613	1.659	1.750
8ª San Cristóbal Norte	2.661	3.097	3.075	3.541	1.911	2.240
9ª Balvanera Oeste	2.612	2.998	2.442	2.826	1.974	2.192
10ª Balvanera Sur	1.343	1.672	1.278	1.467	1.061	1.176
11ª Balvanera Norte	1.407	1.638	1.054	1.349	1.556	1.666
12ª Concepción	3.271	3.765	2.056	2.424	1.793	2.005
13ª Monserrat	2.859	—	1.797	—	2.160	—
14ª San Nicolás	2.283	—	1.389	—	2.501	—
15ª San Bernardo	2.268	—	2.410	—	1.200	—
16ª Belgrano	2.578	—	2.143	—	1.938	—
17ª Palermo	2.382	—	2.104	—	1.640	—
18ª Las Heras	3.456	—	3.388	—	3.047	—
19ª Pilar	3.100	—	2.693	—	3.362	—
20ª Socorro	1.494	—	1.079	—	2.121	—
Total	50.844	—	48.078	—	36.692	—

RESULTADO DE LAS SECCIONES ESCRUTADAS

Candidatos	Sec. 1.a	Sec. 2.a	Sec. 3.a	Sec. 4.a	Sec. 5.a	Sec. 6.a	Sec. 7.a	Sec. 8.a	Sec. 9.a	Sec. 10.a	Sec. 11	Sec. 12
Radicales												
Arturo Goyeneche	3.236	2.288	4.502	3.715	3.703	3.096	2.547	3.097	2.998	1.672	[illegible]	[illegible]
Pedro López Anaut	3.198	2.264	4.408	3.676	3.604	3.044	2.511	3.036	2.913	1.621	[illegible]	[illegible]
Enrique Agesta	3.182	2.265	4.393	3.683	3.597	3.019	2.505	3.033	2.915	1.619	[illegible]	[illegible]
Víctor M. Molina	3.232	2.284	4.485	3.706	3.711	3.094	2.557	3.082	2.989	1.680	[illegible]	[illegible]
Juan J. Capurro	3.195	2.266	4.425	3.678	3.600	3.037	2.506	3.041	2.918	1.624	[illegible]	[illegible]
Leónidas Anastasi	3.196	2.266	4.439	3.752	3.623	3.028	2.516	3.029	2.957	1.611	1.557	[illegible]
Ernesto H. Celesia	3.204	2.666	4.419	3.692	3.616	3.024	2.511	3.028	2.932	1.629	[illegible]	[illegible]
Matías Gil	3.175	2.255	4.383	3.667	3.591	2.996	2.481	2.995	2.886	1.602	[illegible]	[illegible]
Antonio Barrera Nicholson	3.175	2.251	4.398	3.674	3.566	3.001	2.480	3.005	2.903	1.607	[illegible]	[illegible]
Roberto M. Ortiz	3.150	2.259	4.405	3.677	3.599	3.039	2.528	3.046	2.914	1.615	[illegible]	[illegible]
Juan José Frugoni	3.202	2.263	4.420	3.687	3.599	3.014	2.519	3.016	2.954	1.629	[illegible]	[illegible]
Eduardo M. Tomaszewski	3.162	2.248	4.393	3.685	3.560	2.996	2.477	2.991	2.876	1.587	1.512	[illegible]
José León Rodeyro	3.170	2.246	4.374	3.685	3.578	3.014	2.479	2.954	2.894	1.588	1.500	[illegible]
Antonio Lozano	3.185	2.246	4.371	3.657	3.567	3.006	2.488	2.979	2.894	1.598	[illegible]	[illegible]
Francisco L. Albarracín	3.185	2.263	4.394	3.675	3.580	3.017	2.486	3.009	2.896	1.591	[illegible]	[illegible]
Pedro A. Fox	3.190	2.242	4.370	3.629	3.579	2.998	2.485	2.985	2.881	1.589	[illegible]	[illegible]
Socialistas												
Juan B. Justo	3.062	3.039	4.640	4.717	2.258	3.178	2.613	3.536	2.826	1.467	1.340	[illegible]
Agustín S. Muzio	3.032	3.004	4.541	4.674	2.187	3.087	2.523	3.454	2.706	1.391	1.242	[illegible]
Augusto Bunge	3.041	2.999	4.555	4.673	2.199	3.105	2.545	3.461	2.752	1.381	1.266	[illegible]
Enrique Dickmann	3.036	2.992	4.528	4.676	2.107	3.091	2.542	3.445	2.690	1.398	[illegible]	[illegible]
Federico Pinedo	3.103	3.028	4.628	4.702	2.272	3.157	2.585	3.541	2.787	1.446	[illegible]	[illegible]
Manuel González Maseda	2.989	2.972	4.486	4.635	2.132	3.014	2.479	3.381	2.628	1.247	1.197	[illegible]
Fernando De Andreis	3.011	2.990	4.514	4.653	2.157	3.064	2.497	3.431	2.653	1.347	[illegible]	[illegible]
Alfredo L. Spinetto	3.012	2.997	4.381	4.666	2.177	3.070	2.511	3.442	2.690	1.362	1.222	[illegible]
Esteban Jiménez	2.982	2.962	4.467	4.619	2.124	2.999	2.469	3.364	2.632	1.337	[illegible]	[illegible]
Alejandro Castiñeiras	2.982	2.959	4.465	4.606	2.114	2.997	2.468	3.343	2.652	1.342	[illegible]	[illegible]
Héctor González Iramain	3.015	2.987	4.509	4.636	2.146	3.044	2.485	3.397	2.658	1.375	[illegible]	[illegible]
Segundo Iñigo Carreras	2.942	2.964	4.454	4.601	2.112	2.980	2.454	3.324	2.599	1.328	[illegible]	[illegible]
Antonio Zaccagnini	2.986	2.971	4.472	4.623	2.144	3.032	2.490	3.387	2.631	1.349	1.178	[illegible]
Felipe Di Tella	2.962	2.943	4.438	4.567	2.074	2.947	2.442	3.268	2.572	1.392	1.223	[illegible]
Enrique Mouchet	2.971	2.959	4.464	4.596	2.111	2.981	2.459	3.334	2.628	1.337	1.160	[illegible]
Alberto Iribarne	2.964	2.938	4.439	4.598	2.084	2.997	2.456	3.317	2.603	1.332	1.175	[illegible]
Demócrata Progresista												
Lisandro de la Torre	1.532	1.137	2.010	1.328	2.432	1.700	1.750	2.240	2.192	1.176	1.566	[illegible]
Francisco J. Beazley	1.458	960	1.781	1.198	2.264	1.504	1.621	1.930	1.965	1.088	1.521	[illegible]
Juan José Díaz Arana	1.416	923	1.769	1.169	2.212	1.459	1.593	1.884	1.900	1.049	1.481	[illegible]
Enrique R. Larreta	1.439	958	1.803	1.184	2.273	1.513	1.621	1.916	1.966	1.068	1.524	[illegible]
Francisco Uriburu	1.409	955	1.722	1.162	2.198	1.444	1.573	1.872	1.898	1.029	1.459	[illegible]
Rodolfo Moreno (hijo)	1.500	1.005	1.916	1.274	2.338	1.603	1.684	2.039	2.065	1.127	1.597	[illegible]
Ricardo Bello	1.404	927	1.737	1.150	2.177	1.418	1.539	1.832	1.867	1.021	1.444	[illegible]
José Luis Murature	1.454	960	1.820	1.181	2.271	1.527	1.630	1.898	1.961	1.075	1.547	[illegible]
Carlos Ibarguren	1.448	951	1.763	1.167	2.241	1.472	1.612	1.892	1.916	1.060	1.512	[illegible]
Paulino Pico	1.383	951	1.763	1.135	2.132	1.387	1.531	1.801	1.835	986	1.418	[illegible]
Octavio R. Amadeo	1.381	908	1.705	1.132	2.158	1.398	1.546	1.804	1.844	1.000	1.427	[illegible]
Ezequiel Ramos Mexía	1.332	895	1.629	1.089	2.084	1.359	1.494	1.744	1.765	945	1.371	[illegible]
Carlos Quintana	1.391	910	1.715	1.144	2.169	1.417	1.558	1.829	1.850	987	1.420	[illegible]
General Tomás Vallée	1.366	889	1.698	1.118	2.130	1.402	1.531	1.809	1.830	975	1.409	[illegible]
Diego Saavedra	1.398	919	1.715	1.122	2.182	1.143	1.531	1.819	1.826	1.000	[illegible]	[illegible]
Enrique Loncan	1.409	944	1.730	1.132	2.199	1.446	1.583	1.877	1.883	1.015	1.477	[illegible]

CIRCUNSCRIPCION 12

(Concepción)

Urna 544. Calle Pavón 1467. — U. C. Radical: Goyeneche 68, Anaut 66, Agesta 66, Molina [illegible], Capurro 68, Anastasi 66, Celesia [illegible], Gil 66, Nicholson 66, Ortiz 66, Frugoni 66, Tomaszewsky 67, Rodeyro 63, Lozano 68, Albarracín 66, Fox 65.

Socialista: Justo 65, Muzio 62, Bunge 62, Dickmann [illegible], Pinedo 64, Maseda 60, De Andreis 61, Spinetto 63, Jiménez 61, Castiñeiras 58, Iramain 61, Carrera 57, Zaccagnini 62, Di Tella 59, Mouchet 61, Iribarne 58.

D. Progresista: De la Torre 39, Beazley 35, Arana 33, Larreta 33, Uriburu 31, Moreno 38, Bello 32, Murature 34, Ibarguren 32, Pico 22, Amadeo 31, Mexía 29, Quintana 32, Valle 31, Saavedra 31, Loncan 30.

Urna 545. Calle Pavón 1799. — U. C. Radical: Goyeneche 72, Anaut 66, Agesta 66, Molina 76, Capurro 67, Anastasi 67, Celesia 68, Gil 64, Nicholson 65, Ortiz 66, Frugoni 66, Tomaszewsky 66, Rodeyro 65, Lozano 67, Albarracín 61, Fox 62.

Socialista: Justo 43, Muzio 35, Bunge 37, Dickmann 38, Pinedo 41, Maseda 37, De Andreis 36, Spinetto 38, Jiménez 35, Castiñeiras 34, Iramain 36, Carrera 33, Zaccagnini 37, Di Tella 33, Mouchet 35, Iribarne 35.

D. Progresista: De la Torre 54, [illegible] Saavedra 48, Loncan 47.

Urna 546. Calle Pavón 1799. — U. C. Radical: Goyeneche 77, Anaut 77, Agesta 77, Molina 78, Capurro 77, Anastasi 76, Celesia 76, Gil 74, Nicholson 75, Ortiz 76, Frugoni 77, Tomaszewsky 74, Rodeyro 75, Lozano 73, Albarracín 74, Fox 75.

Socialista: Justo 43, Muzio 41, Bunge 42, Dickmann 42, Pinedo 47, Maseda 41, De Andreis 42, Spinetto 41, Jiméne 41, Castiñeiras 41, Iramain 42, Carrera 40, Zaccagnini 42, Di Tella 40, Mouchet 41, Iribarne 41.

D. Progresista: De la Torre 41, Beazley 37, Arana 37, Larreta 38, Uriburu 37, Moreno 38, Bello 36, Murature 40, Ibarguren 38, Pico 36, Amadeo 35, Mexía 36, Quintana 36, Valle 34, Saavedra 34, Loncan 36.

Urna 547, calle Entre Ríos 1356 —U. C. Radical: Goyeneche 5[illegible], López Anaut 53, Agesta 53, Molina 57, Capurro 54, Anastasi 57, Celesia 53, Gil 52, Barrera Nicholson 52, Ortiz 52, Frugoni 52, Tomaszewsky 54, Rodeyro 51, Lozano 52, Albarracín 52, Fox 53.

Socialista: Justo 42, Muzio 37, Bunge 39, Dickmann 40, Pinedo (hijo) 42, González Maseda 35, De Andreis 37, Spinetto 39, Jiménez 36, Castiñeiras 36, González Iramain 40, Iñiog Carrera 35, Zaccagnini 38, Di Tella 35, Mouchet 36, Iribarne 36.

Demócrata Progresista: De la Torre 60, Beazley 64, Díaz Arana 54, R. Larreta 54, Uriburu 57, Moreno (hijo) 57, Bello 57, Murature 56, Ibarguren 55, Pico 50, Amadeo 47, Ramos Mexía 47, Quintana 50, Vallée 52, Saavedra 50, Loncan 52.

Urna 548, calle Solís 1245 — U. C. Radical: Goyeneche 59, López Anaut 58, Agesta 58, Molina 59, Capurro 60, Anastasi 59, Celesia 58, Gil 58, Barrera Nicholson 58, Ortiz 58, Frugoni 59, Tomaszewsky 57, Rodeyro 59, Lozano 58, Albarracín 59, Fox 59.

Socialista: Justo 43, Muzio 42, (hijo) 44, González Maseda 42, De Andreis 42, Spinetto 43, Jiménez 42, Castiñeiras 42, González Iramain 42, Iñigo Carrera 41, Zaccagnini 42, Di Tella 42, Mouchet 41, Iribarne 42.

Demócrata Progresista: De la Torre 37, Beazley 35, Díaz Arana 35, R. Larreta 35, Uriburu 36, Moreno (hijo) 37, Bello 36, Murature 36, Ibarguren 36, Pico 34, Amadeo 35, Ramos Mexía 34, Quintana 33, Vallée 35, Saavedra 33, Loncan 33.

Urna 549, calle Solís 1295 — U. C. Radical: Goyeneche 57, López Anaut 54, Agesta 54, Molina 55, Capurro 54, Anastasi 54, Celesia 55, Gil 53, Barrera Nicholson 54, Ortiz 54, Frugoni 54, Tomaszewsky 54, Rodeyro 54, Lozano 53, Albarracín 53, Fox 54.

Socialista: Justo 49, Muzio 48, Bunge 48, Dickmann 48, Pinedo (hijo) 49, González Maseda 47, De Andreis 48, Spinetto 46, Jiménez 46, Castiñeiras 47, González Iramain 48, Iñigo Carrera 46, Zaccagnini 47, Di Tella 46, Mouchet 46, Iribarne 46.

Demócrata Progresista: De la Torre 43, Beazley 39, Díaz Arana 37, R. Larreta 41, Uriburu 39, Moreno (hijo) 43, Bello 39, Murature 39, Ibarguren 40, Pico 37, Amadeo 37, Ramos Mexía 36, Quintana 38, Vallée 39, Saavedra 38, Loncan 41.

Urna 550, Sáenz Peña 1215 — Unión Cívica Radical: Goyeneche 74, López Anaut 73, Agesta 74, Molina 74, Capurro 73, Anastasi 74, Celesia 74, Gil 74, Nicholson 74, Ortiz 74, Frugoni 74, Tomaszewsky 73, Rodeyro 72, Lozano 70, Albarracín 73, Fox 73.

Partido socialista: Justo 44, Muzio 43, Bunge 43, Dickmann 43, Pinedo 45, Maseda 43, De Andreis 43, Spinetto 43, Jiménez 43, Castiñeiras 43, Iramain 44, Carrera 43, Zaccagnini 43, Di Tella 43, Mouchet 43, Iribarne 43.

Partido Demócrata Progresista: de la Torre 30, Beazley 27, Díaz Arana 26, Larreta 27, Uriburu 26, Moreno 27, Bello 25, Murature 27, Ibarguren 25, Pico 25, Amadeo 25, Ramos Mexía 24, Quintana 26, Vallée 25, Saavedra 25, Loncan 26.

Urna 551, calle Sáenz Peña 1215 — Unión Cívica Radical: Goyeneche 89, López Anaut 85, Agesta 86, Molina 89, Capurro 86, Anastasi 86, Celesia 86, Gil 84, Nicholson 86, Ortiz 84, Frugoni 86, Tomaszewsky 85, Rodeyro 82, Lozano 86, Albarracín 86, Fox 85.

Partido socialista: Justo 71, Muzio 71, Bunge 69, Dickmann 68, Pinedo 70, Maseda 68, De Andreis 68, Spinetto 68, Jiménez 66, Castiñeiras 67, Iramain 68, Carrera 67, Zaccagnini 68, Di Tella 66, Mouchet 69, Iribarne 67.

Partido Demócrata Progresista: de la Torre 55, Beazley 52, Arana 53, Larreta 51, Uriburu 52, Moreno 54, Bello 49, Murature 52, Ibarguren 51, Pico 49, Amadeo 49, Mexía 50, Quintana 50, Vallée 50, Saavedra 52, Loncan 50.

Urna 552, calle Constitución 167 — Unión Cívica Radical: Goyeneche 74, López Anaut 73, Agesta 72, Molina 74, Capurro 73, Anastasi 73, Celesia 72, Gil 73, Nicholson 73, Ortiz 73, Frugoni 73, Tomaszewsky [illegible], Rodeyro [illegible], Lozano [illegible], Albarracín [illegible], Fox 73.

Partido socialista: Justo 44, Muzio 42, Bunge 40, Dickmann 42, Pinedo 42, Maseda 42, De Andreis 40, Spinetto 40, Jiménez 41, Castiñeiras 39, Iramain 42, Carrera 37, Zaccagnini 41, Di Tella 38, Mouchet 37, Iribarne 39.

Partido Demócrata Progresista: de la Torre 46, Beazley 42, Díaz Arana 39, Larreta 39, Uriburu 39, Moreno 44, Bello 37, Murature 39, Ibarguren 37, Pico 36, Amadeo 36, Ramos Mexía 38, Quintana 36, Vallée 37, Saavedra 36, Loncan 40.

Urna 553, calle B. de Yrigoyen 1339 — Unión Cívica Radical: Goyeneche 78, López Anaut 77, Agesta 77, Molina 77, Caprro 77, Anastasi 77, Celesia 77, Gil 76, Nicholson 77, Ortiz 76, Frugoni 75, Tomaszewsky 76, Rodeyro 76, Lozano 77, Albarracín 77, Fox 77.

Partido Socialista: Justo 42, Muzio 41, Bunge 42, Dickmann 42, Pinedo 42, Maseda 41, De Andreis 41, Spinetto 41, Jiménez 41, Castiñeiras 41, Iramain 41, Carrera 41, Zaccagnini 41, Di Tella 41, Mouchet 41, Iribarne 41.

Partido Demócrata Progresista: de la Torre 38, Beazley 36, Díaz Arana 36, Larreta 37, Uriburu 36, Moreno 38, Bello 36, Murature 37, Ibarguren 37, Pico 36, Amadeo 36, Ramos Mexía 36, Quintana 36, Vallée 37, Saavedra 36, Loncan 36.

Urna 554, calle B. de Yrigoyen 1339 — Unión Cívica Radical: Goyeneche 79, López Anaut 77, Agesta 76, Molina 77, Capurro 77, Anastasi 78, Celesia 77, Gil 75, Nicholson 75, Ortiz 76, Frugoni 76, Tomaszewsky 75, Rodeyro 75, Lozano 75, Albarracín 76, Fox 78.

Partido Socialista: Justo 45, Muzio 42, Bunge 41, Dickmann 44, Pinedo 44, Maseda [illegible], Spinetto 40, Jiménez [illegible] 39, Iramin 38, Carrera [illegible], Zaccagnini 38, Di Tella [illegible], Mouchet [illegible], Iribarne [illegible].

Partido [illegible] de la Torre [illegible] Díaz Arana 48, Larreta [illegible], Moreno 49, Bello 44, Murature 50, Ibarguren 50, Pico 44, Amadeo 45, Ramos Mexía 46, Quintana 46, Vallée 44, Saavedra 43, Loncan 47.

Urna 555, calle Achupallas 1031 — Unión Cívica Radocal: Goyeneche 58, López Anaut 58, Agesta 59, Molina 58, Capurro 57, Anastasi 58, Celesia 58, Gil 58, Nicholson 57, Ortiz 58, Frugoni 58, Tomaszewsky 57, Rodeyro 58, Lozano 58, Albarracín 58, Fox 59.

Partido Socialista: Justo 48, Muzio 44, Bunge 45, Dickmann 45, Pinedo 47, Maseda 44, De Andreis 45, Spinetto 46, Jiménez 45, Castiñeiras 44, Iramain 45, Carrera 42, Zaccagnini 45, Di Tella 41, Mouchet 44, Iribarne 43.

Partido Democrata Progresista: de la Torre 41, Beázley 36, Díaz Arana 36, Larreta 37, Uriburu 32, Moreno 38, Bello 34, Murature 35, Ibarguren 35, Pico 35, Amadeo 34, Ramos Mexía 34, Quintana 36, Vallée 35, Saavedra 33, Loncan 37.

Urna 556, calle San Juan 1228. — Unión Cívica Radical: Goyeneche 73, López Anaut 68, Agesta 68, Molina 71, Capurro 69, Anastasi 69, Celesia 69, Gil 69, Barrera Nicholson 68, Ortiz 70, Frugoni 68, Tomaszewsky 68, León Rodeyro 68, Lozano [illegible], Albarracín 68, Fox 68.

Partido Socialista: Justo [illegible], Muzio 53, Bunge 51, Dickmann [illegible], Pinedo 51, González Maseda [illegible], De Andreis 49, Spinetto 45, Jiménez [illegible], Castiñeiras 47, González Iramain [illegible], Iñigo Carreras 47, Zaccagnini [illegible], Di Tella 47, Mouchet 48, Iribarne [illegible].

Partido Demócrata Progresista: de la Torre 42, Beazley 39, Díaz [illegible] 37, Larreta 37, Uriburu [illegible] 40, Bello 37, Murature [illegible] 39, Pico 37, Amadeo [illegible]

[illegible] Gil 68, Barrera Nicholson [illegible], Ortiz 69, Frugoni 69, Tomaszewsky [illegible], León Rodeyro 68, Lozano [illegible], Albarracín 63, Fox 69.

Partido Socialista: Justo [illegible], Muzio 48, Bunge 48, Dickmann 47, Pinedo 47, González Maseda [illegible], De Andreis 50, Spinetto 43, Jiménez [illegible], Castiñeiras 46, González Iramain [illegible], Iñigo Carreras 45, Zaccagnini 47, Di Tella 43, Mouchet 46, Iribarne 47.

Partido Demócrata Progresista: de la Torre 43, Beazley 35, Díaz Arana [illegible] 36, Larreta 36, Uriburu 35, Moreno [illegible] 42, Bello 36, Murature 36, Ibarguren 38, Pico 36, Amadeo 36, Ramos Mexía 34, Quintana 35, Vallée 47, Saavedra 36, Loncan 37.

OFERTA EXCEPCIONAL

Juego de cama bordado, 1 sábana 2 fundas y 1 cuadrado, por $ 40.—

Casa M. CABARCOS

Bmé. Mitre 854 Buenos Aires

Hornos incineradores de residuos

En esta semana se dará principio a la construcción de un horno incinerador de residuos, el que se ubicará en el Parque Los Andes, frente a la Chacarita.

Este horno podrá quemar 400 toneladas diarias de residuos.

El costo total del mismo será de 400.000 pesos.

EN EL CENTRO DE ALMACENEROS

Celebración de su 28° aniversario

LA FIESTA DE ANOCHE

La fiesta de anoche en el Centro de Almaceneros

Lucidas proporciones asumió el festival realizado anoche en el Centro de Almaceneros con motivo del 28.o aniversario de su fundación.

La prestigiosa y simpática asociación congregó en su local social a una numerosa y selecta concurrencia.

Poco después de las 9 p. m. el presidente del centro, señor Guido Zappa, abrió el acto con un breve saludo a los concurrentes, presentando luego al señor Juan Cava, a cuya iniciativa se debió la fundación de la sociedad.

Acto continuo, el señor Cava pronunció un entusiasta discurso que fué largamente aplaudido.

El interesante programa de teatro que se había preparado bajo la dirección del señor D. Garriga, fué desarrollado con singular corrección, por lo que cada número mereció entusiastas manifestaciones de aprobación.

Terminados los espectáculos, se inició el baile, prolongándose la reunión en un ambiente de [illegible] animación, hasta las primeras horas de la madrugada.

Como decimos al comenzar esta crónica, la fiesta alcanzó el más lisonjero éxito.

Provincia de Buenos Aires

De Avellaneda

Sociedad Colombófila Nicolás Avellaneda — Aniversario de su fundación

AVELLANEDA, marzo 15. — Ayer se cumplió el [illegible] aniversario de su fundación la sociedad colombófila Nicolás Avellaneda, la conocida institución que en tan corto lapso de tiempo ha sabido conquistar una posición destacada en nuestro ambiente deportivo.

[illegible] se efectuó en forma tan halagadora para sus fundadores, pues a partir del año inicial de su fundación, [illegible] de 1918 la afición por la colombofilia fué tomando incremento, en forma que hoy cuenta la entidad con gran número de socios.

Su primer presidente, señor Agustín [illegible], le dió el impulso inicial a la que debían continuar sus sucesores, que fueron en años subsiguientes los señores Marcelo Pancet, Bartolomé Vidal, Teodoro C. Klappenbach y Alejandro Sagol, su presidente actual.

[illegible] al presente no puede ser más próspero, pues cuenta con un capital de alrededor de dos mil [illegible] constituyen más de cien [illegible] los cuales la mayor parte [illegible] activa en los torneos y [illegible] que se organizan periódicamente. El número de palomas que [illegible] en dichas pruebas es de [illegible] doscientas mensajeras, las que se hallan a entera disposición del ministerio de la guerra para cualquier eventualidad, por disposición de la Federación Colombófila Argentina, de la cual depende la Nicolás Avellaneda.

Con motivo de tan fausto acontecimiento para la sociedad, se organizó un banquete que se realizó ayer a las 12 m. en el recreo Pasatiempo, al cual habían sido especialmente invitados el capitán de aviación [illegible] González Albarracín, socio honorario de la asociación, el director de la revista "Colombófila", señor [illegible] Magnée, delegaciones de otras sociedades colombófilas, además de otras distinguidas personalidades y todos los socios.

El acto constituyó una demostración elocuente y simpática de los prestigios de que goza la sociedad colombófila Nicolás Avellaneda.

De San Nicolás

Donativo

SAN NICOLAS, marzo 15 — El intendente señor Pascual Subiza, ha donado el sueldo del mes de febrero al consejo escolar, para que sea empleado en la adquisición de telares [illegible] industria casera que las [illegible] escolares del distrito están [illegible] empeñadas en implantar en las escuelas provinciales de su jurisdicción.

[illegible] habrá hecho en favor de [illegible] del consejo escolar, todo [illegible] el asunto merece. Así lo ha [illegible] seguramente, el señor Subiza, al dedicar sus emolumentos de [illegible] a la compra de telares para [illegible] de ellos a algunas escuelas.

De Tres Arroyos

[illegible]

TRES ARROYOS, marzo 15 — Los [illegible] de Usina proseguirán los trabajos [illegible] para la explotación del [illegible] del Quequén Grande, cuya potencia [illegible] destinará a la producción de fluído eléctrico para luz y fuerza motriz.

A las diversas comisiones locales [illegible] en las ciudades que gozan del servicio de la Compañía Hispano Argentina, hay que sumar la recientemente constituída en el Azul, formada por los señores: Juan Torres, presidente, y los vocales: Urbano [illegible], Martín Villanueva, Ramón Abdía, Constantino Fernández, [illegible] José Soriani, Enrique Squirru, Santiago Campora, doctor Hipólito Ponsegur, Laureano Lobato y José Dours.

—El municipio de González Chaves acaba de demostrar una vez más, mediante un gesto que le honra particularmente, las vinculaciones de afecto que siente para con este partido de Tres Arroyos, las que en más de una ocasión pudiéronse de manifiesto.

Trátase ahora del donativo de seiscientos pesos que ha hecho a favor de nuestro hospital Pirovano, en justa correspondencia a las atenciones que de esta institución tiene guardadas el vecindario chavense, al ser por la misma recibidos los enfermos que de aquel partido le son encomendados.

Este donativo equivale a una subvención mensual de cincuenta pesos y según tenemos entendido, existe en el ánimo del municipio de González Chaves contribuir anualmente con igual donación.

Tres Arroyos, pues, no puede menos que sentirse halagado con este acuerdo que tanto honra a nuestros vecinos de González Chaves y a sus autoridades municipales.

De Dolores

Colegio nacional — Teatros

DOLORES, marzo 15 — Por encontrarse algo delicado de salud el vicerrector del colegio nacional, profesor J. Pacífico Fernández, ha solicitado una licencia de cuatro meses para faltar al desempeño de su puesto y a las cátedras que dicta.

El rectorado del establecimiento ha propuesto al ministerio de instrucción pública, para substituirlo, a los profesores del mismo, señor Benigno Hernández, que desempeñará la vicerrectoría, y al doctor Eusebio L. Salazar y señor Manuel Ramírez, que dictarán sus clases mientras dure la ausencia del señor Fernández.

—Proseguirán hoy, de 4 a 5 p. m., las clases de canto que la profesora señorita Josefina López Clement ha comenzado a dictar a las alumnas del establecimiento.

—La dirección del colegio nacional ha hecho conocer al cuerpo docente de su dependencia, el decreto del P. E., del 1.o del mes en curso, por el que se establece que la enseñanza de las distintas materias del programa ha de darse con un espíritu eminentemente práctico.

—Mañana a la noche hará su anunciado debut en el teatro Unione la compañía nacional Dell'Acqua, ya favorablemente conocida de nuestro público.

La presentación tendrá lugar con la hermosa comedia dramática en tres actos, titulada "Un hombre", y, posiblemente también, con el drama en un acto, "El hombre que pudo matar".

Se trata de una buena compañía, compuesta por actores y actrices de verdad, que llevan muchos años de labor escénica, habiendo reunido en diversas jiras los principales teatros del país.

Trae, además, el señor Dell'Acqua, un vasto repertorio criollo, antiguo y moderno, con las últimas novedades de Buenos Aires.

De Lomas de Zamora

En el Club de Gimnasia y Esgrima — Match de box — Homenaje a Obligado

LOMAS DE ZAMORA, marzo 15 —En el local del Club de Gimnasia y Esgrima de esta ciudad se realizará el 20 del corriente mes un asalto de box entre los conocidos pugilistas Ballestai y [illegible].

El [illegible] en el que se usarán guantes [illegible] a doce rounds [illegible].

Se [illegible] exhibiciones [illegible] nados y profesionales argentinos.

Entre los asociados del club de referencia el anuncio de este match ha despertado mucho entusiasmo, siendo numerosas las personas que se interesan por presenciarlo.

—En la Biblioteca del Maestro se realizará el próximo sábado una interesante velada en homenaje al poeta Rafael Obligado.

Se iniciará el acto con una disertación sobre la fecunda obra del cantor de Santos Vega y a esa conferencia seguirán algunos números de piano, declamación y canto sobre motivos nacionales.

El conocido profesor Morales ejecutará también a la guitarra, con la maestría que le caracteriza, varias piezas de que es autor y que llamarán justamente la atención. El público de Lomas tendrá ocasión así de oir a este reputado maestro, que ha cosechado en la capital federal tantos aplausos.

De Magdalena

Daño intencional

MAGDALENA, marzo 15 — Se nota con gran frecuencia los daños y destrozos en las arboledas de la Avenida Centenario, que son ocasionados por personas que transitan a horas avanzadas de la noche.

Es conveniente que la policía local tome la intervención correspondiente para que no se repitan estos hechos.

De Haedo

HAEDO, marzo 15 — En los primeros días del mes entrante contraerá enlace la señorita Angela Rosespini con el señor Angel Destri, siendo madrina la señora Pepa D. de Mastri y padrino el señor Ernesto Mastri.

—Encuéntrase enfermo el señor Alejandro Larroel, inspector de tráfico del ferrocarril Oeste.

—Con una asistencia numerosa de alumnos se ha iniciado en las escuelas números 8, 16 y 18, el nuevo curso escolar.

—Con marcado interés se sigue el escrutinio de la capital federal que ratifica la popularidad de la Unión Cívica Radical.

De Junín

Varias

JUNIN, marzo 15 — El jueves próximo se realizará el enlace matrimonial de la señorita María Luisa Trinca con el señor Bernabé Mancho, efectuándose la ceremonia civil a las 4 de la tarde y la religiosa a la noche en el domicilio de la novia.

Actuarán como padrinos la señora María Calví de Trinca y el señor Manuel Mancho, y testigos los señores Guillermo Larrañaga por la novia y José Bueno por el novio.

Los contrayentes emprenderán viaje en la madrugada del viernes hacia la capital, de donde después de una permanencia de varios días tomarán el vapor "Asturiano" para dirigirse a Santa Cruz, lugar de su futura residencia.

—Esta noche la banda de música que dirige el profesor Luci amenizará el paseo en la plaza Alem, ejecutando con este motivo un selecto programa.

—Se descuenta el éxito de la compañía de zarzuela y ópera cuyo debut en el teatro Español hemos anunciado ya. El abono será cubierto, anotándose entre las familias que han retirado palco, las de Brachet, Cosentino, Ramón López, Capelli, etc.

De Mar del Plata

Crimen alevoso

MAR DEL PLATA, marzo 5. — Anteanoche como a la 1 y 30 a. m., sintiendo ruido en su almacén de comestibles y bebidas, el comerciante señor Graciano D. Urrutia, abandonó el lecho y ocurrió a darse cuenta de lo que ocurría. En tales circunstancias y habiendo cometido la imprudencia el señor Urrutia de encender la luz, el ladrón o ladrones que en esos instantes operaban en el almacén, le dispararon desde la penumbra dos tiros de revólver, acertándole uno de los proyectiles en el cráneo, lo que le produjo una muerte instantánea.

Al oir las detonaciones, ocurrió al almacén la esposa del señor Urrutia, señora Matilde Raso de Urrutia, encontrándolo exánime.

Los criminales habían huído, sin que hasta este momento se haya dado con ellos.

El extinto señor Urrutia era un hombre de 28 años de edad, hijo de esta ciudad y gozaba de gran estimación en el comercio local. Su sepelio dará lugar a una importante manifestación de duelo. Deja a la viuda y tres hijos de tierna edad.

La convención "crottista" — Una parodia más

MAR DEL PLATA, marzo 15. — En medio de la mayor indiferencia tuvo lugar en esta ciudad, la parodia de convención "crottista" presidida por el diputado provincial Juan B. Machado, para designar los candidatos a senadores por la sexta sección electoral.

La mayor parte de los pocos convencionales concurrentes, estaba formada por empleados dependientes del gobierno de La Plata, notándose la presencia del famoso autor de las bombas explosivas.

Si se tiene en cuenta la actitud asumida en la reciente elección nacional por el diputado referido, aconsejando en un manifiesto público que lleva su firma, la abstención en los comicios, lo que importa favorecer la acción de los conservadores, se explicará fácilmente la indignación que entre los radicales ha producido este simulacro de convención preparado por el mismo señor, para hacerse proclamar candidato en primer término.

De Bahía Blanca

Obras del camino a Bahía Blanca — Notas escolares

BAHIA BLANCA, marzo 15 — El ingeniero Marcelino Mattaloni ha elevado a la dirección de hidráulica, puentes y caminos un informe respecto al estado de los trabajos de construcción del camino de La Plata a Bahía Blanca, en la que se refiere a la sección Hinojo-Azul.

Dice que a causa del retiro de los penados paralizóse completamente el trabajo entre Sierra Chica e Hinojo, habiendo pasado el personal civil allí ocupado, a desempeñar en cuadrilla trabajos en el interior del presidio.

Agrega que, en el trozo Hinojo-Azul, la cuadrilla de civiles tendió una nueva línea Decauville, con lo que se llega ahora a una extensión de 6.930 metros.

La cancha está concluída hasta el kilómetro 2-|-426,45, a contar desde el mojón inaugural, habiéndose colocado la primer etapa de pedregullo grueso, llegando los cordones hasta el kilómetro 2 más 226,45; la segunda capa de pedregullo grueso al kilómetro 2 más 146,45 y el mediano al kilómetro 2 más 026,45.

Descargáronse quinientas veinticinco toneladas de material pétreo, de las cuales ciento diez son resultado del exceso de carga de vagones destinados a otras localidades y doscientas quince toneladas para las obras del macino.

Termina diciendo el informe, que se está efectuando el desarme y transporte de los vagones al nuevo lugar elegido para campamento; aprovechándose para ello la circunstancia de no tenerse que preocupar del cuidado y vigilancia de los penados, debido a haber sido éstos retirados de las obras.

—Muy adelantada está ya la inscripción en las escuelas provinciales del partido, inscripción que por disposición superior quedará definitivamente cerrada el 30 del corriente.

Hasta la fecha se han inscripto en las diferentes escuelas los siguientes alumnos:

Escuela núm. 1, 178; 2, 514; 3, 323; 4, 272; 5, 582; 6, 371; 7, 150; 8, 180; 9, 325; 10, 111; 11, 250; 12, 131; 13, 256; 16, 204; 17, 65; 21, 151; 22, 97; 23, 126; 24, 96; 25, 43 26, 82; 28, 42; 33, 36; 34, 39; 35, 31; 36, 37 y 37, 48.

—Por resolución ministerial han sido nombrados profesores de ciencias y letras del Colegio Nacional de Bahía Blanca, los señores doctor Benigno Luna, Esteban J. Rigamonti y B. Ariamendi. Profesor de educación física del mismo establecimiento ha sido designado el señor Domingo Macri.

De Chacabuco

Enlace

CHACABUCO, marzo 15.—A una suntuosa reunión social dieron margen los esponsales de la señorita Elba Rosa Iriart con el señor Arturo Sotelo, que se efectuaron en el domicilio de don Bautista Iriart. Apadrinaron la ceremonia religiosa la señora María B. de Sotelo y el señor Juan B. Iriart. En el acto civil intervinieron como testigos los señores Bautista Iriart, Alfredo del Villar, doctor Terrile y Acacio Rodríguez.

Fueron invitadas las principales familias de esta sociedad a participar del baile que se celebró festejando el acontecimiento.

De Pehuajó

Romerías españolas

PEHUAJO, marzo 15.—Como estaba fijado hoy se iniciarán las romerías españolas en esta ciudad. Fiestas de carácter tradicional y muy concurridas todos los años, es de esperarse que nuestro público ratificará en su favor sus invariables simpatías, máxime cuando el programa que se ha confeccionado es realmente amplio y variado.

De Chivilcoy

Enlace — Demostración

CHIVILCOY, marzo 15.—Con motivo de la próxima boda de la distinguida señorita Argentina Moras con el joven Agustín Puyade a efectuarse en esta ciudad el 18 del corriente, circulan entre las numerosas relaciones de los contrayentes las invitaciones y participaciones de estilo.

La pareja de prometidos continúa siendo objeto de muchas felicitaciones por parte de sus amistades.

—Quedará sin efecto la demostración que se había proyectado en honor del señor José Fernández Coria.

El doctor José Ma. Moras recibió ayer un telegrama que le fué enviado desde Buenos Aires por el señor Coria, y que dice:

"Intensamente agradecido por la demostración proyectada, le comunico que de ningún modo puedo aceptar. Resolución absolutamente irrevocable. Espero sabrán disculpar.—José Fernández Coria".

Del Salto

En la policía. — Designación mal recibida

SALTO, marzo 15. — En reemplazo del inspector señor Narciso Lugones que se hallaba al frente de la policía local, ha sido designado el de igual jerarquía Franklin Aguirre de Quiroga, funcionario que estuvo ya otra vez en ésta y se caracterizó por sus procedimientos abusivos.

Durante el poco tiempo que estuvo en ésta el inspector Lugones, sus procederes, ajustados a la más estricta prescindencia en lo referente a política, han dejado una buena impresión, lamentándose que sea reemplazado por un empleado que en el desempeño de sus delicadas funciones dió la prueba más acabada de su inclinación a servir los intereses conservadores, cometiendo toda clase de abusos contra todos los ciudadanos sindicados de radicales a indicación de los políticos conservadores.

Desde LA EPOCA se ha venido haciendo el proceso contra el inspector Aguirre, mandado, según sus manifestaciones, para abatir la altivez radical.

De modo que su venida nuevamente se considera conseguida por los elementos a quienes servía con su política. Tal es la impresión que se recibe a juzgar con el entusiasmo que en las filas conservadoras, ha causado la medida.

Sin embargo el radicalismo de ésta que ya ha dado pruebas de su energía y altivez, no se siente afectado por esta medida.

Se dice que el P. E. lo ha designado para hacerse cargo de la comisaría local con el fin de que persiguiendo al radicalismo, haga factible el triunfo de los conservadores en las elecciones del 28.

De Morón

Escuela normal popular — Varias noticias

MORON, marzo 15 — Desagradable impresión produjo en este vecindario la resolución tomada por el consejo general de educación de la provincia, referente a las escuelas normales populares, por la que no se permite, desde el presente curso escolar, el ingreso al primer año de estudios y que funcionen al solo efecto de que terminen los [illegible] que actualmente cursan 2o. [illegible] 4o. año es decir hasta 192[illegible].

Esta medida por ser de carácter general, afecta a nuestra escuela, no obstante haber sido reconocida por su organización y eficacia [illegible] tica ha llenado su finalidad.

Recordando que a sus aulas concurren alumnos no solo del pueblo y partido de Morón, sino también de otros pueblos algunos de ellos bastantes alejados, se evidencia el interés que su funcionamiento representa, tanto más, ahora que su dirección técnica había logrado asegurar la colaboración de un núcleo destacado de profesores.

—En la capital federal dejó de existir la señora Bernardina Paz de Padín, tía de la señora Juana G. de Pavón.

—En Lomas de Zamora dejó de existir la señora Bernardina Paz después de soportar las alternativas de una enfermedad que lo tenía postrado desde hace tiempo.

El doctor Llosa era hermano político del doctor Raúl Ziegler.

El extinto desempeñó puestos de importancia en la magistratura de esta provincia.

Por $ 15 SOBRETODOS - TRAJES $ 2[illegible]
Desde ese precio los damos [illegible] quedan nuevos. - CASA ROSSI - [illegible] 2141. U. T. 7200 Lib. Atendemos pedidos del interior.

RADICALES
Acaba de aparecer el folleto titulado "OBREROS RADICALES" original del Dr. Juan José Frugoni. De venta en todas las librerías y en esta administración.
PRECIO 0.40 EL EJEMPLAR

Dr. Avelino P. Ferr[illegible]
ABOGADO
Estudio: PARANA [illegible]

PROVINCIAS

LA RIOJA

Nombramientos — Renuncias — Decretos

LA RIOJA, marzo 15.—El nuevo gobierno hizo los siguientes nombramientos: ministro general de gobierno, doctor Benjamín de la Vega; comisario de órdenes, Rafael Torres, quien está interinamente al frente de la jefatura de policía; secretario privado, señor Ramón Yacante Molina; director del registro civil, señor Humberto Gonzáles; comisario receptor e intendente del departamento Arauco, señor Justo de la Fuente (hijo); comisario de Juárez Celman, señor Arturo Arrascaeta; intendente municipal de Chilecito, señor Domingo Olmedo; secretario, Gervasio Pérez Lozada; receptor, señor Héctor M. Albreiu; auxiliar, señor Pedro Aguilar; juez de paz letrado, señor Francisco A. Galván.

Confirmóse al comisario receptor de Famatina, señor Edmundo Sarmiento y al subcomisario de Campanas, señor Roque Gimeno.

—Renunciaron sus cargos los jueces de primera instancia, doctores Ricardo Vera Vallejo y Salvador Díaz Moreno; fiscal de cámara doctor Welindo Vamba; presidente del consejo de educación, doctor Pedro Agost; director del registro civil, señor Ovidio Salas; comisario de Arauco, señor José María Villafañe; juez de paz de Independencia, señor Waldino Díaz; receptor de Chilecito Maximiliano Gigena; juez de paz letrado de Chilecito doctor Cándido Pelliza.

—El intendente municipal señor Alberto Coutoune dió un decreto ordenando la clausura de los libros de contabilidad al 12 del corriente y abrir nuevas cuentas, solicitando del poder ejecutivo el nombramiento de una comisión investigadora de contabilidad.

Por otro decreto se exhonera de multa a los contribuyentes morosos siempre que paguen hasta el 31 del corriente.

SAN JUAN

Renuncia aceptada — Nmbramiento. Precio de la uva

SAN JUAN, marzo 15.—Presentó su renuncia del cargo de comisionado municipal en esta capital el doctor Héctor R. Baudone, siéndole aceptada y nombrando en su reemplazo al mayor Grás Goyena, que desempeñaba cargo idéntico en Trinidad.

—Desarróllanse las faenas de la cosecha de uva con gran éxito.

Fijóse el precio del quintal de 100 kilos a 13 $, que el año anterior fué de 7 $.

Hay tiempo nublado amenazando temporal.

PERIODISMO

"EL BIEN"

Bajo esta denominación acaba de aparecer un interesante periódico en Quitilipi (Chaco).

Dirige la nueva publicación el señor C. Mariani M.

PUBLICACIONES RECIBIDAS

Han llegado a nuestra mesa de canjes: "La Verdad" de General Belgrano, año II, número 104; "Alborada", de San Nicolás, año II, número 97.

"REVISTA DE CIENCIAS ECONOMICAS"

Encuesta sobre la cuestión social

La dirección de la "Revista de Ciencias Económicas" ha resuelto editar un número extraordinario que aparecerá en el próximo mes de abril, y en el que se darán las respuestas a la encuesta que sobre la cuestión social se ha formulado, preguntando: ¿Existe la cuestión social? ¿Cómo se presenta? ¿Cuáles son sus causas? ¿Cuáles sus remedios? ¿Qué efecto producirá la aplicación de los medios que usted propone?

Las contestaciones se publicarán con el retrato de cada autor y algunos datos biográficos de los mismos.

Círculos y sociedades

ASOCIACION CULTURAL ARGENTINA

El 5 de junio próximo en el local Alsina 2513, se efectuará una reunión familiar y acto danzante de acuerdo a la resolución de la C. D. de inaugurar desde esa fecha un ciclo de fiestas mensuales.

Esta importante institución se ha caracterizado por la distinción de sus fiestas que son actos familiares, donde además de la danza hay el atractivo de un selecto programa musical y literario.

Las invitaciones personales e intrasferibles pueden solicitarse en la secretaría, Bmé. Mitre 336 o por U. T. 918 Libertad.

CIRCULO SOCIAL "LA DALIA"

Este centro ha organizado un interesante festival para el 20 del corriente en los salones, Cangallo 1362. Después de una serie de números de varietés, se realizará un baile familiar.

Notas policiales

UN HECHO MISTERIOSO

Persona muerta de un balazo

En las inmediaciones del barrio de Nueva Pompeya, jurisdicción de la comisaría de la sección 36, fué hallado en el día de ayer a la mañana el cadáver de un hombre de nombre Guillermo Borzi y que trabajaba en el horno de ladrillos cercano al lugar donde éste fué encontrado sin vida.

El cuerpo de la víctima fué descubierto por un particular, en la calle Hortiguera frente al número 1752, entre un alfalfar y en posición decúbito dorsal. Presentaba una herida de bala en el lado izquierdo del pecho cercana al corazón.

El extinto trabajaba en calidad de peón en el horno de ladrillos que existe en la calle Hortiguera.

Inmediatamente de tenerse conocimiento del fúnebre hallazgo, concurrieron al lugar del suceso varios superiores de la seccional referida, haciendo conducir el cuerpo del extinto al local de la comisaría 36, donde fué reconocido por varios médicos policiales, presumiendo éstos de que se trate de un hecho delictuoso, cuyos autores se han valido de un paraje solitario cual lo es el lugar del suceso para consumar el crimen, ignorándose los móviles que han inspirado a los autores.

La policía trabaja activamente en las diligencias tendientes al esclarecimiento del hecho y obtención de los criminales.

Intervino la sección 36 de policía e instruye sumario el juez doctor Ortiz de Rozas.

HERIDO DE UN BALAZO

Fuga de los autores

Anoche, a als 7.40 p. m., fué hallado tendido en la acera de la calle Jorge Newbery, frente al núm. 4763, herido de un balazo en el cuerpo, Camilo Rodríguez, de nacionalidad español, de 19 años de edad, domiciliado en al calle Leiva 4476, y que al ser interrogado por un agente de policía manifestó que en circunstancias que transitaba por la calle Rodney y Lemos, dos individuos, cuya identidad le es absolutamente desconocida, le dispararon dos tiros de revólver, uno de cuyos proyectiles fué a herirlo de alguna importancia en el costado derecho del cuerpo.

Como en el transcurso de su declaración incurriera en distintas contradicciones respecto a la filiación de los atacantes, la policía practica las diligencias tendientes a obtener la filiación y captura de los autores del hecho, presumiendo que el herido pretenda ocultar la verdad de lo acaecido.

Intervino en el mismo la sección 33a. de policía, habiendo dado cuenta del suceso al juez de instrucción doctor Luna Olmos.

INCIDENTE Y LESIONES

En la intersección de las calles Paseo Colón y Carlos Calvo tuvieron un cambio de palabras José Gold[illegible] y una persona desconocida que se dió a la fuga y cuya detención se procura, resultando lesionado de un golpe con un hierro en la espalda el primero de los nombrados. Intervino la sección 14a. en procura de la detención del heridor.

—En el conventillo situado en la calle Lima 663, tuvieron un pequeño incidente los inquilinos de esa casa y Juan Porta Fariña y José Andrade, tomándose ambos a golpes de puño, resultando este último lesionado levemente en el rostro. Intervino la sección [illegible] que detuvo a las dos personas que motivaron la cuestión.

ACCIDENTE

En la calle Rivadavia y Alberdi, Manuel Danennam, ruso, de 66 años de edad, fué embestido mientras pretendía atravesar la calzada por una motocicleta con "sidecar" guiada por un conscripto que logró fugar sin ser individualizado.

Intervino la sección 8a. que hizo conducir al herido al hospital Ramos Mejía.

LAS MUJERES GUAPAS

Elisa P. de Vacca y Concepción de García, dos mujeres guapas físicamente y guapas, con guapeza masculina, que viven en la Babel San Juan 3753, se trenzaron de palabra y obra, se destrenzaron, se destrozaron las ropas; se desvistieron a [illegible] rones, se arañaron, y por último se golpearon con un trozo de hierro.

La de Vacca manejaba el hierro y la de García lo soportaba.

Hay lesiones leves y hay sumario en la 20a.

AVISO FUNERRE

MISAS Y FUNERALES

JUAN SEPPE. — (q. e. p. d.) Falleció el 14 de febrero de 19[illegible] — Confortado con los auxilios de la santa religión y la bendición papal. — Su esposa María [illegible] de Seppe, sus hijos Juan, [illegible], Francisco, Lucas, Alfredo, Arturo, [illegible], María, Amelia y Ricardo Seppe; su hija política Nélida Beriaso de Seppe, sus nietos, hermanos políticos, sobrinos y demás deudos, invitan a sus relaciones al funeral que por el eterno descanso de su alma se celebrará en la iglesia del Carmen (Charcas y Pueyrredón), el día martes 16 del corriente a las 10 a. m. y habrá misas de 8 a 10 a. m. Favor que agradecerán. El duelo se despide por tarjeta.
[illegible] v. marzo 1[illegible]

CARLOTA ARANA de BOSCH — (q. e. p. d.) — Falleció el 1[illegible] de marzo de 19[illegible], confortada con los auxilios de la santa religión. Sus hijos Aureliano, Carlos, Guillermo, Florencia B. de del Valle, Eduardo Bosch; sus hijos políticos L. E. de Bosch, Susana N. de Bosch y [illegible] del Valle (hijo); sus nietos, [illegible], Claudia Arana Vivar; sus hermanas políticas y demás deudos, invitan a sus relaciones al funeral que se celebrará por el eterno descanso de su alma en la iglesia de San Francisco, el día 17 del corriente a las 10.30 a. m. Favor que agradecerán. El duelo se despide por tarjeta.
13.545 v. marzo 1[illegible]

COMESTIBLES
UNA REBAJA NOTABLE Y OPORTUNA
La Cooperativa inicia hoy en su departamento de Comestibles una Semana Extraordinaria, llamada a causar sensación, tanto por los precios fijados como por la variedad y calidad de las mercaderías.
No se trata de una venta de saldos, sino de una rebaja notable de precios. Son los mismos artículos que cada día expende La Cooperativa — lo mejor como clase y como condición — pero a precios extraordinarios.
La rebaja hecha sólo puede sostenerse por breves días y sobre la base de una venta enorme que compense el mínimo de ganancia que La Cooperativa se ha reservado.
El aumento continuo de los Comestibles y el retorno del veraneo, que obliga la reaprovisión del hogar en la ciudad, han inducido a La Cooperativa a celebrar esta Semana excepcional, que representa para el cliente una magnífica oportunidad de comprar, y para ella, inaugurar su nueva temporada de ventas con una cifra record.
DESDE HOY A LAS 8 y 1|2 A. M. HASTA EL SABADO PROXIMO A LAS 7 P. M.
LA COOPERATIVA NACIONAL DE CONSUMOS
263·Suipacha·275 — 868·Sarmiento·874

AGRICULTORES E INDUSTRIALES:
Cuando necesitaran cualquier Máquina, Implemento o Accesorio ya sea AGRICOLA, INDUSTRIAL o ELECTRICO, no olviden que todo cuanto vendemos es lo mejor y más práctico que se fabrica :: :: :: :: :: :: :: :: ::
HERRAMIENTAS DE TODAS CLASES, ACEITES, GRASAS, PINTURAS, BARNICES, POLEAS, CORREAS, ETC. — MOLINOS A VIENTO, TANQUES, CAÑERIA, ALAMBRES OVALADOS "GORGON" Y DE PUA "GAUCHADA", POSTES, VARILLAS.
Pidan los catálogos ilustrados
AGAR CROSS & Co. Ltd.
Paseo Colón esq. Venezuela — BUENOS AIRES
600 - Entre Ríos - 626 — ROSARIO
TUCUMAN — BAHIA BLANCA

LA GRANJA Y EL JARDIN

AVICULTURA

Anatomía y fisiología de las aves

Las plumas se dividen en principales o pennas y cobijas. Al conjunto de éstas se le llama "plumón" en las gallinas, palomas, faisanes y pavos, llamándose vulgarmente este nombre ... los cisnes, gansos y patos, a la fina plumazón que está debajo del plumaje general.

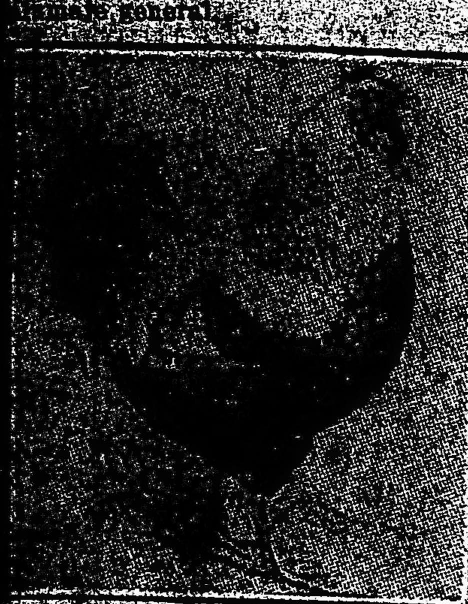

...nomenclatura. — 0. Pico.—1. Cresta. — 2. Cara. — 3. Barbillones. — 4. Lóbulos u orejillas.—5. Esclavina o muceta. — 6. Pecho o pastrón. — 7. Lomo (dorso o espalda). — 8. Rabadilla (silla). — 9. Caireles o plumas lloronas. — 10. Hoces o grandes caudales. — 11. Medianos caudales. — 12. Pequeños hoces o caudales. — 13. Plumas rectrices o timoneras. — 14. Mantos o cobijo del ala. — 15. Cobija del vuelo (téctrices). — 16. Plumas de vuelo (rémiges secundarias). —17. Plumas de vuelo (rémiges primarias). — 18. Cubridoras de las plumas del vuelo. —19. Plumas del vientre. — 20. ... — 22. Muslo. — 22. Calcañar (talón). — 23. Tarsos. — 24. Espolones. — 25. Dedos.

Las plumas de las alas se dividen en "rémiges primarias", que son las grandes plumas del vuelo; en "rémiges secundarias", que son más pequeñas y van en sentido opuesto, y una pequeña porción de plumas que ocupan el pulgar y que se llaman rémiges bastardas".

Las cobijas de las alas ocupan la parte media y superior de las mismas, y cubren las primarias y secundarias, siendo ellas a su vez cubiertas por las téctrices superiores y el manto del dorso que tapan los hombros. Las plumas de la cola se denominan "grandes, medianas y pequeñas caudales" por el exterior, y las "rectrices" por el interior, que vienen a formar como el armazón de la cola. Las hembras carecen de la mayor parte de los vistosos adornos de los machos, así que nunca tienen la lujosa "esclavina" ni los "caireles" "plumas lloronas", y en la cola sólo tienen "rectrices".

Las aves, como las máquinas, necesitan estudiarse con precisión y conocer con toda exactitud las piezas y engranajes que las componen, así como también el mecanismo de su funcionamiento. Sin estos conocimientos no es posible hacer marchar una máquina ni clasificar aves.

Tanto las funciones vegetativas como las de la vida animal, pueden considerarse divididas en tres partes:

1.a Funciones de la "nutrición", que aseguran la conservación del ave.

2.a Funciones de la "reproducción", que aseguran la conservación de la especie.

3.a Funciones de "relación", que tienen por objeto poner el ave en relación con el mundo exterior; de éstas, las dos principales son el movimiento y la sensibilidad.

Estas funciones se ayudan y complementan.

Al estudio de los órganos llamamos Anatomía y al funcionamiento de los mismos Fisiología.

ESQUELETO DEL GALLO

A. B. Cabeza (cráneo y cara); a, frontal; b, occipital; 1, maxilar superior; 2, fosas nasales; 3, hueso nasal; 4, lagrimal; 5, tabique interorbitario; 6, maxilar inferior; 7, palatino; 8, yugal; 9, pterigoides; 10, hueso cuadrado; 11, hueso articular; 12, (basioccipital) cavidad timpánica.

C D E F columna vertebral; C, región cervical; D, región dorsal; E, región lumbo sacral; F, región coxígea; 13, atlas; 14, vértebras dorsales; 15, vértebras lumbales; 16, apéndiceo terminal (pigostilo).

Cuerpo (desde el número 17 al 31); 17, clavícula u horquilla; 18, coracoideo; 19, cuerpo del esternón; 20, quilla o cresta; 21, punta de la quilla; 22, apófisis laterales internas; 23, apófisis laterales externas; 24, costillas inferiores; 25, costillas superiores; 26, apófisis uncinadas; 27, escápula u homóplato; 28, 29, 30, iliaco o huesos de la pelvis; 31, foramen ciático o escotadura oval; 32, escotadura pelviana (unión del fémur).

Alas, miembros superiores o pectorales (del número 33 al 41); 33, húmero; 34, radio; 35, cúbito; 36, carpo radial; 37, carpo cubital; 38, metacarpo; 39, pulgar; 40 y 41, falanges (dedos).

Piernas, extremidades caudales, inferiores o abdominales (del 42 al 51); 42, fémur; 43, rótula o rodilla; 44, Peroné; 45, tibia; 46, metatarso; 47, metatarsal; 48, 49, 50 y 51, falanges (dedos y uñas).

Distintas clases de pluma: 1. Orilla da o cordoneada. — 2. Lentejeada o manchada. — 3. Barreada o cuca. —4. Rayada en marcas ovilíneas.— 5. Listada en barras atravesadas.

JARDINERIA

Iris, Hesperis, Linaria, Leptosiphon

Iris — (Lirio cárdeno). Iris Germánica. Fam. Irídeas. — Planta herbácea, perenne, tallo de unos 60 centímetros de altura, hojas dísticas, envainantes, sentadas, flores muy olorosas de color azul violado o pálido y algunas veces blanco-amarillentas o azules que aparecen al principio de verano, el extremo de un asta o escapo más alto que las hojas. Crece espontáneamente en los lugares incultos y en las viejas paredes.

Se multiplica de asiento por división de rizomas o de mata durante el invierno o a principios de primavera. Por semilla no dan flor hasta el tercer año. Cuidados los generales. Existen numerosísimas especies de este género, así como variedades de cada especie.

Iris

Hesperis — Planta anual, alta de ... a 35 centímetros a flores de color variado y un poco suavemente olorosas. Entre las variedades más conocidas citaremos las siguientes:

Sencilla blanca puro, sencilla blanco puro enana, sencilla blanco rosado vivo, sencilla rosada compacta, doble blanca, doble violeta, doble colorada, etc., etc.

Se siembra en el otoño de asiento o en almácigo, abrigándose contra los fríos rigurosos, para trasplantar en la primavera a una distancia de ... centímetros. Igualmente puede sembrarse en esta última estación de asiento únicamente y observando un espacio entre cada planta de 10 centímetros. Si se hacen estas dos siembras se puede fácilmente obtener flores desde octubre hasta febrero.

Leptosiphon — Planta anual, alta de 25 centímetros a flores de color rosado-purpurino, azul, blanco y amarilla al mismo tiempo, dispuestas en pequeños ramilletes. Existe una variedad a flores blancas y de tamaño más reducido.

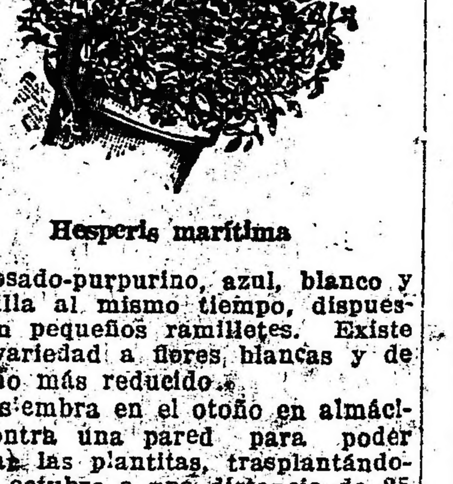

Hesperis marítima

Se siembra en el otoño en almácigo contra una pared para poder abrigar las plantitas, trasplantándose en octubre a una distancia de 25 a 30 centímetros entre cada una de ellas. Igualmente puede sembrarse en la primavera de asiento.

En el primer caso flores en noviembre y diciembre y en el segundo en verano.

Todas esas variedades se acomodan bien para formar borduras, macizos, centros, con tal que la tierra sea bien estercolada.

Leptosiphon roseus

Linaria. — Planta anual, alta de 30 a 40 centímetros a flores de color violeta purpúreo, maculada de blanco y rosado, dispuestas en espigas. Existe una variedad a flores blancas y amarillentas.

No nos extenderemos sobre la descripción de otras variedades por juzgar que las mencionadas son las mejores para nuestro clima. Todas esas variedades convienen para la formación de planta-bandas, adornar macizos de árboles y para la confección de ramos.

Se siembra en el otoño en almácigo, se repica en viveros al aire libre a una buena exposición para trasplantar en la primavera a una distancia entre cada planta de 25 centímetros. Se siembra igualmente de asiento y al esclarecer la plantación dejar entre cada plantita 10 a 12 centímetros de especio.

Linaria bipartita

Plantas industriales

Tintóreas bien cotizadas en los mercados

Alazor. — Planta del género "Cártamo", familia de las compuestas, semejante al cardo. Se llama también "azafrán falso". Se extrae una materia que tiñe de rojo amarillento de los flósculos de sus flores, de un hermoso color rojo, algo azafranado. Es originaria de la India, pero se cultiva en España y otros países del mediodía de Europa. El alazor más estimado es el de Egipto. Tíñense con él la seda, el algodón y el lino en colores punzó, cereza, rosa y carne, brillantes, aunque poco sólidos. En el mediodía de Francia se emplea el alazor en vez del azafrán como condimento; entra también en la composición del "bermellón" de tocador.

Sumidad de rubia

Rubia.—Esta planta, "Rubia tinctorum", contiene en su raíz una materia colorante de un rojo vivo, llamada "alizarina", que se obtiene hoy artificialmente. Se emplea dicha raíz seca y pulverizada. Algunos la han recomendado, aparte de esto, como poderoso astringente en las hemorragias pulmonares.

Rama florida de fastete

Azafrán.—Es un producto tintóreo, filamentoso, de color rojizo, que se obtiene de los estilos y estigmas de la planta de su mismo nombre y tiñe de amarillo. El azafrán es una planta bulbosa de la familia de las liliáceas, que se produce bastante en la Mancha y en algunos puntos de Francia. Es originaria del Oriente y Grecia.

El azafrán tiene un poder colorante considerable, pues una parte de la substancia da un tinte amarillo aun apreciable en 200.000 partes de agua. Distínguense muchas especies;

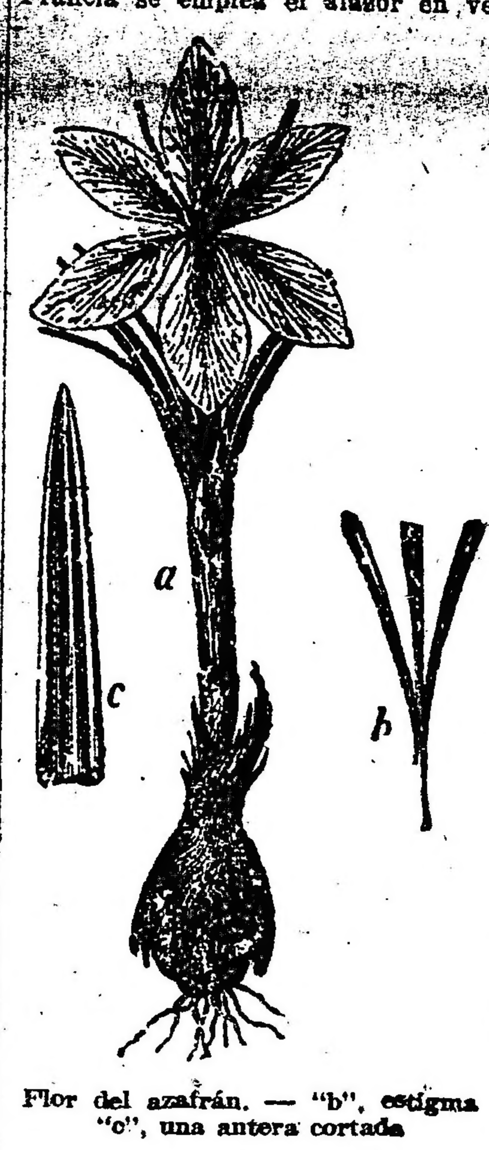

Flor del azafrán. — "b", estigma "c", una antera cortada

Flor entera y cortada de la hierba pastel

cuanto menos filamentos amarillos contiene más olor y color posee. El más estimado, con el de la Mancha, es el de Persia.

Fustete. — Pertenece este arbusto al mismo género "Rhus" que el zumaque. Alcanza de 1 a 3 metros de altura y tiene iguales aplicaciones curtientes y tintóreas.

Hierba pastel. — Planta herbácea de la familia de las Crucíferas. La especie principal "Isatis tinctoria" tiene cerca de un metro de altura y hojas de un verde glauco en las cuales reside la materia colorante azul. Para obtenerla se las hace fermentar primeramente, después se reduce a pasta y se forman con ésta unos panes o bolas (pastilli) de medio kilogramo que se entregan al comercio una vez convenientemente secos. El uso de esta planta como tintórea se remonta a lejanísima antigüedad, pues consta que los bretones la empleaban para teñirse el cuerpo. Durante la Edad media fué objeto de importante comercio por ser la única planta conocida que proporcionaba un color azul sólido. Hoy no se emplea más que para los tintes ordinarios.

LA VACA ES EL MEJOR PRODUCTOR DE ALIMENTO HUMANO

EL VALOR ALIMENTICIO DE LA LECHE PRODUCIDA EN UN AÑO POR ESTA VACA EQUIVALE AL VALOR ALIMENTICIO DE ESTOS CINCO NOVILLOS DE 500 KILOS CADA UNO

Industria porcina

Raza Poland-China

La raza más común en las granjas de los estados que se dedican a la cría del puerco es la Poland-China, nombre un tanto arbitrario dado a un tipo creado en el suroeste del estado de Ohio, resultante del cruzamiento de diversas clases de cerdos, entre los cuales los hubo importados de China, y en opinión de una minoría, otros llevados de Polonia. El Berkshire fué empelado en más de un caso. Sea cual fuere su origen, el Poland-China actual tiene uniformidad bien caracterizada, siendo casi enteramente negro de color, aunque sin ser un defecto estas o aquellas manchas blancas en cualquier parte del cuerpo. Las orejas cuelgan un tanto sobre una cara ligeramente cóncava. El cuerpo es profundo y cortas las extremidades. El temperamento marcadamente tranquilo.

El cerdo Poland China

Alcanzando gran tamaño al llegar a su desarrollo completo, los pesos de 1000 libras no son cosa desconocida y consiguiendo fácilmente engordar a los animales jóvenes.

Lo primero que llama la atención en el animal de la raza es la desproporción en que está la cabeza con respecto a la longitud de los miembros, tan breves, si no más en ocasiones, que los de su próximo pariente el Berkshire.

De su parecido con éste, no hay ni que hablar. Aun las manchas suelen ser en bastantes individuos idénticas, y aparte de la cabeza, míranse no uno, sino muchos ejemplares, cuyos lineamientos son una misma cosa que los de aquél, así el Poland-China sea tal vez más cilíndrico, de cabeza más anegada en el cuerpo, de panza más caída. A la vez que más linfático y más propenso a la producción de grasa.

Efecto sin duda de la mayor cantidad de sangre asiática que hay en él. Efecto de la alimentación recibida años y más años.

Es cierto que se ven verracos Poland-China con peso de 1000 libras y hueso fuerte, que hay no pocos ejemplares pesando, sin tener el año todavía, entre 250 y 400 libras, y cerdas de vientre de 500 a 750. Pero frente a tales rendimientos, a sus otras cualidades, ciertamente valiosas, a la forma cilíndrica del animal, semejante a la de los proyectiles de los grandes cañones modernos, no hay que olvidar la proporción grandísima de su grasa, el poco magro que rinde, el linfatismo exagerado de algunos machos, lo pobre de las lechigadas y lo insignificante de las cría, como regla general, a su nacimiento.

¿Qué tiene de extraño que en vista de ello, y aun cuando tanto como la raza o más, sean esos defectos consecuencia de la alimentación, los cerdos Poland-China hayan perdido terreno en los años últimos y se dé el caso, entre algunos criadores, de emplear sobre ellos el cerdo de York, encantados del producto conseguido? Tal vez en un futuro cercano substituya a la raza Poland-China un nuevo cerdo, dotado de todas sus cualidades, pero exento asimismo de los defectos que, en el momento actual, le reconocen ya los mismos que le tenían por algo imposible de mejorar en años pasados.

Embuchados trufados — A toda clase de embuchados o salchichas se les pueden trufar, con lo que ganan mucho estos embutidos. Las trufas eminentemente francesas, se suelen emplear con gran fortuna en salchichería.

Para proceder al trufado después de la cocción, se hacen incisiones poco profundas y se meten pedazos de trufa negra no muy gruesos, se añaden luego algunas más y se las vuelve a cocer durante unos diez minutos o un cuarto de hora.

Los embuchados trufados de Damme, se preparan del siguiente modo: Después de bien frotada y mondada una o dos trufas, se machacan y pican muy menudas para mezclarlas con el picadillo preparado.

Se emplean también mondaduras de trufa, pero en este caso se las debe machacar en el mortero, a fin de reducirlas a pasta, no debiéndose partir con los dientes (costumbre muy general), cosa que es muy desagradable.

POTENTE Y BARATA

Pidan datos o catálogos a la Compañía Argentina de Alumbrado a Alcohol. DEFENSA 429, Buenos Aires

HORTICULTURA

El cultivo del poroto

De las numerosas hortalizas que se cultivan para su aprovechamiento en la industria culinaria, cuéntase al poroto entre las principales, el cual, por las cualidades eminentemente nutritivas de sus semillas, ha inducido al célebre químico Liebig a llamarlo "carne vegetal".

En verdad, esta legumbre constituye uno de los alimentos más buscados y en algunas comarcas de Europa llega a ser la base de la alimentación de la gente trabajadora.

Variedad enana de "porotos de Digoin"

—El poroto vegeta normalmente en los países de clima templado, cálido y húmedo y donde el período que pasa entre las últimas heladas de primavera y las primeras de otoño, es banstante largo.

Esta leguminosa es delicada y sufre por las heladas, pudiendo causarle mucho daño si son grandes, como igualmente las lluvias muy prolongadas. Resiste bien al calor, si el terreno se mantiene fresco; pero si éste se deseca, las hojas se ponen amarillentas, las flores no cuajan y la cosecha se pierde. Los porotos de enrame están propensos a ser perjudicados por los vientos violentos que arrancan las hojas y los sostenes.

El clima que más le conviene es el templado, no demasiado cálido, requiriendo durante su período de vegetación, de 2.400 a 3.000 grados de calor.

—El poroto requiere para prosperar tierras frescas, livianas, profundas y fértiles.

Variedad enana de porotos "monte de oro"

La humedad excesiva o la aridez persistentes, le son perjudiciales.

Está demostrado que las regiones donde se produce muy bien el poroto son las que abarcan las provincias de Santa Fe, Córdoba, Corrientes, Buenos Aires, Salta, Tucumán, San Juan y Mendoza; en el norte de la provincia de Santa Fe se halla extendido considerablemente el cultivo de los porotos colorados y en la región de Lules, provincia de Tucumán, también tiene marcada importancia el cultivo de porotos para la obtención de chauchas.

—Según análisis efectuados, se sabe que una buena cosecha de porotos exporta del terreno una cantidad apreciable de ácido fosfórico, potasa, cal y magnesia. Aunque no se conoce la proporción de azóe que extrae del suelo, es sabido que, como todas las leguminosas, tiene la ventaja de procurárselo del aire. Los elementos que más le hacen falta son, pues, la potasa, el ácido fosfórico y la cal.

Las variedades de porotos, según la costumbre adoptada corrientemente, se dividen en dos grandes grupos, "de enrame y enanas", los que a su vez se subdividen cada uno en "variedades con pergamino" y en "variedades sin pergamino o cometodo".

Porotos "balines" se cultivan bastante en el país con excelentes resultados.

Las que tienen pergamino presentan generalmente vainas largas y tiernas que, junto con el desarrollo de los granos, forman en su interior una película dura y coriácea, semejante al pergamino, en cuyo momento ya no es posible emplearlas para chauchas, salvo algunas variedades que se pueden consumir apenas comienzan a formar los granos.

Las que no tienen pergamino presentan vainas desprovistas de piel coriácea, por lo que se acostumbra llamarlas "come-todo"; pueden ser con o sin hebra, siendo las últimas más preciadas. Las chauchas de las variedades sin pergamino son tiernas y carnosas, aun cuando los granos se encuentren desarrollados.

Poroto de enrame "mantecoso de Argel"

—El poroto requiere para su cultivo un suelo removido profundamente, bien mullido, cuyo número de labores varía según su naturaleza y estado.

Conviene ararlo en el otoño para que experimente la acción de los agentes atmosféricos durante el invierno. Al llegar a la primavera se completará su preparación antes de efectuar la siembra.

En caso de que se deban practicar riegos durante su cultivo, habrá que dar al terreno la disposición necesaria para poder distribuir el agua fácilmente.

—Se ha dicho que esta leguminosa es delicada y sufre mucho los efectos de las heladas; por lo tanto, hay que sembrar cuando haya pasado el peligro de este inconveniente meteórico.

—Las plantaciones de porotos pueden ser afectadas por diversas causas de origen parasitario y de origen climatérico.

Entre las primeras, se observa el "chancro de los porotos" que es producido por el hongo "Sclerotina libertiana" y es común en los terrenos húmedos, especialmente cuando se cultivan variedades enanas. Los caracteres que presenta esta enfermedad son los siguientes: los tallos y las hojas atacadas toman un color pálido y las vainas se ponen amarillentas al principio y luego se tornan obscuras; rompiendo una de las partes afectadas se notan en su interior cuerpos muy pequeños de color negro y de forma obloga o bullosa.

Para evitar esta enfermedad no hay que cultivar el poroto en suelos húmedos y no se debe volver a sembrar en el mismo lugar hasta después de tres años.

La "herrumbre", producida por el "Uromyces appendiculatus", y la "antracnosis" ("Cleosporium lindemuthianum") que se nota en los tallos, vainas y granos por manchas obscuras, se combaten con "caldo bordelés" formado por 1 y 1|2 kilogramos de sulfato de cobre y 3 de cal viva, disueltos en 100 litros de agua.

El "mal blanco" que provoca el desecamiento de las hojas, se trata espolvoreando azufre.

La "vaquita de San Antonio" es un insecto muy peligroso en el país y a veces suele atacar en forma alarmante a las plantaciones de porotos. Hay que combatirlo sin tregua con "verde de París", aplicándolo con fuelles especiales.

Las causas de origen climatérico son las que pueden provocar los mayores daños, tales como las heladas, las sequías o las lluvias excesivas.

Contra el abigeato

Un invento de gran utilidad

Desde hace ocho meses funcionan con éxito en un importante establecimiento ganadero de Santa Fe, el "Delator Beanscott", invento aplicado a los alambrados y que avisa al estanciero si alguna persona invade el campo.

Un sencillo reloj y poco complicada maquinaria, en combinación con la electricidad, registra si ha sido cortado el alambrado y dónde, y da cuenta de cualquier tentativa de rotura en los aceros, y aun de la presencia de animales, siempre que estén en contacto con los alambres, en cualquier zona que sea, hasta una distancia de 150 millas.

El aparato indicado ha impedido en el establecimiento de referencia, en un período de ocho meses, tres robos de hacienda. En todos los casos, al ser cortados los cercos para sacar la hacienda, el reloj ha marcado con exactitud el punto mismo donde se había abierto el portillo, dando tiempo a evitar el abigeato.

No nos extendemos sobre este invento, de práctica utilidad, limitándonos a mencionarlo a título de curiosidad y como elemento preventivo contra el robo.

AGROPECUARIAS

CABALLOS ASOLEADOS (O ABOMBADOS)

Este accidente es muy frecuente en animales de trabajo y particularmente en los caballos que trabajan en los rodeos en el campo, del ... al exceso de fatiga. El sol y el cansancio son las causas influyentes. El animal atacado se inutiliza momentáneamente para el trabajo; se vuelve sin fuerzas y perezoso. Estos accidentes, aunque no causan mortandad, no dejan por eso de ser perjudiciales, por la razón de que los caballos que por primera vez se enferman, si no se les cura bien, quedan muy prodis, costos a volverse a enfermar cuando se les vuelva a recargar un poco en el trabajo.

Tratamiento — Cuando un caballo se nota atacado de este accidente, se le debe desensillar en seguida y darle un buen baño, y después de una hora se le hará una sangría de cinco a ocho litros de sangre. Se volverá a ensillar, cuando se juzgue que el animal ha sanado.

Si los propietarios de caballos de andar sangraran sus animales sanos al principio de la primavera, evitarían estos accidentes; la sangría en estos casos podría ser de tres a cinco litros.

Hay muchas clases de desnatadoras;

pero sólo hay una DESNATADORA ALFA-LAVAL

Pregúntele a cualquiera persona que tenga una Alfa-Laval en uso, y proceda después de acuerdo con sus intereses.

GOLDKUHL & BROSTROM Lda.

CHACABUCO, 191 - Buenos Aires

SOLICITE CATALOGO Y NUEVA LISTA DE PRECIOS

CRONICA SOCIAL

De Mar del Plata:

En el Bristol Hotel se efectuó ayer una reunión muy interesante y animada, con motivo de haberse congregado allí, después del almuerzo, un buen número de señoras, señoritas y caballeros.

Participaron de esta reunión las señoritas Clemencia Padilla, María Teresa Aldao Agote, María Amelia Hidalgo, Clara y Angélica de la Cuesta, Catalina, Celia y Dora Arata, María Luisa y Susana Ledesma, Mercedes y Sara Doblas, Rosario y Elvira Ledesma, Sofía Cranwell, Magdalena García Calvo, María Casilda y Elena Goñi, Carmen y Georgina Ortiz, María Esther Devoto, Mercedes y Enriqueta Olaechea y Alcorta, Julieta y Esther Gaziolfo, Fanny e Isabel Cantón, Rosario e Isabel Figueroa, Josefina Solé, María Elena Saavedra, María y Adela de la Torre, Susana Bosch Alvear, Mercedes Bosch Marín, María Cecilia Aguirre, Emilia y Susana Arning, Mercedes Saavedra Zelaya, Matilde von dem Busche Martínez de Hoz, María Carlota, Elena y María Inés Arias, Celina Domínguez Alzaga, María Eugenia Videla Toledo, Arminda y Elena Luro Roca, Dora de Alvear, Carmen Hunter, Julieta y Celia Luro, Lía Molina, María Cristina y Elisa Ruiz Panelo.

—Hoy se realizará en el Club Mar del Plata el concierto a cargo del violinista Federico Dávila Miranda, que promete verse muy concurrido por el interés que ha despertado.

—En la misa de 11 realizada ayer en la iglesia de San Pedro se efectuó, como todos los domingos, una colecta a beneficio de la escuela parroquial.

Estuvo a cargo de las señoritas María Magdalena de Escurra y Mercedes de Alzaga.

—En su establecimiento "El Boquerón", el señor Enrique Anchorena y su señora Hersilia Cabral Hunter ofrecerán mañana un almuerzo en obsequio de un grupo de matrimonios amigos.

—Un numeroso grupo de familias se congregó ayer en el Golf con motivo de jugarse un interesante partido.

A la hora del almuerzo se efectuaron varias comidas.

En una mesa vimos a las señoras Carmen Oliden de Zuberbühler, Juana María Barreto de Zuberbühler, Zulema Zuberbühler de Paz, Celina Zuberbühler de Ayerza, Celina Pirovano de Zuberbühler, la señorita Carmen Zuberbühler, Manuel Cabret y su señora María Elena Virasoro, Mario Livingston y su señora Concepción Oria, Juan Cossio, Napoleón Paz, Eduardo Zuberbühler, José Gregorio Zuberbühler, Toribio Ayerza y Adolfo Zuberbühler.

En otra mesa almorzaban las señoritas Lucrecia y Amalia Castaño, Carmen Sastre, Elena y Casilda Goñi y varios jóvenes.

Ocupaban otra mesa las señoras Justa Dose de Zemborain, María Elena C. de del Solar, señoritas Matilde de Van Dem Büsche, Mercedes Ortiz Basualdo, Ana María Green, Beatriz Gallardo, Mercedes Dose y un grupo de caballeros.

Otra mesa estaba rodeada por las señoritas Mary Hope, Olivia Nelson, Margarita O'Farrell y varios caballeros.

A la hora del te se reunieron en el mismo local la señora Felisa Saavedra de Ledesma y las señoritas María Elena García Moutier, María Luisa Ledesma María Josefina Caprile, Julia Larguía, María Elvira Ledesma, María Luisa López Saavedra, Susana Ledesma, Susana López Saavedra, Lía García Moutier, María Antonia Bianchi di Cárcano, Rosario Ledesma, María Teresa Livingston y un grupo de jóvenes.

—Para ésa las señoras Elena Esteves de Estrada, Carmen Estrada de Borbón, Celia Estrada de Cano y los señores Aureliano García Calvo, su señora Leonor Estrada Borbón y sus hijos, Enrique de Olazábal, Alfredo Demarchi (hijo), la señora Angélica Alzaga de Domínguez y familia, los señores David Speroni, Carlos M. Sojo, Julio García Victorica, Juan Cossio, Guillermo Arning y familia, P. Arata y C. Saavedra Lamas.

—Han llegado, el señor Jorge Bilbao y señora Carlina Font, el doctor Enrique Ruiz Guiñazú y familia, las señoritas Mercedes Saavedra Zelaya y María Teresa Aldao Agote, y los señores Lorenzo Bernabó, Emilio Silva y Arturo Gramajo.

—Se disputó ayer en el stand del tiro a la paloma el premio "Lavalle", que fué ganado por el señor Esteban Riglos, ocupando el segundo puesto el señor Antonio Turco. Las pollas fueron ganadas por los señores Saturno Alzaga Unzué, Vasco Fogli, Luis m, Ocampo, Félix Alzaga Unzué, Eduardo A. Luro y Florencio Lagos.

—El tiempo propicio para los deportes al aire libre, contribuye a que las canchas de law tennis del Royal Hotel se vean diariamente muy concurridas por numerosos aficionados a este agradable sport.

En los varios partidos jugados hoy intervenieron las señoritas Lydia Barsham, Aven Fillner, Susi Schreyer, Margarita Wenner, Julia y Sara Newton, Rosita Francklin y Cora Hallit.

* * *

A beneficio de los niños pobres que sostienen las Conferencias Vicentinas de San Fernando, se efectuará el 20 del corriente en el teatro de la Sociedad Italiana, de aquella localidad una función cinematográfica que ha despertado mucho interés.

Se exhibirá la cinta "La víctima" que tan buena acogida ha tenido en nuestra sociedad.

* * *

Dará margen a una fiesta nupcial muy lucida el enlace de la señorita Ernestina Frías con el señor Héctor M. Agote que será consagrado el 17 del próximo mes de abril.

* * *

En sufragio del alma de la señora Carlota Arana de Bosch, se rezarán misas pasado mañana, en la basílica de San Francisco.

* * *

Previas las formalidades de práctica, se verificará esta tarde en el local de la Sociedad Española de Socorros Mutuos, ante escribano público, el sorteo de la rifa de tres automóviles, que se organizó con fines de beneficencia.

Las personas interesadas podrán si lo desean, presenciar el acto.

* * *

En el teatro Florida se realizará el 10 del próximo mes de abril una función a beneficio de los Asilos Maternales que sostiene la Sociedad Damas de Caridad.

Además de varios novedosos films habrá números de canto, música y declamación a cargo de distinguidos aficionados.

Las invitaciones que circulan están firmadas por las señoras:

Carolina E. de Martínez, Julia M. de Aguirre, Manuela N. de Monasterio, Florentina de las C. de Cibils, Isabel C. de Hernández, Josefina G. de Sorondo, Adela de las C. de Mittchell, Isabel A. de Diehl, Leonor S. de Piñero, Carmen C. V. de Ramírez, Elena T. de White, María Luisa P. de Cáceres, Clara C. de Massini, María D. de Miguens, Zoraida R. de Masini, Carolina V. de Gandulfo, María C. de Campos, Celia M. de Varela, María C. de Lozano, Amelia Ramírez de Montes de Oca, Asunción Uriburu de Valdez, Clemencia Sáenz Valiente de Lafuente, Antuca del Olmo de Martínez, Elvira Landívar de Calvo, Esther Varela de Panthou, María Angélica Palacios de Bercetche, Lola Santamarina de Echague, Alicia Zorraquín le Dorado, Rosa Amelia Barrenechea de Campos Urquiza, Sara Estrada de Villatte, Verónica Bernal de Torquist y María Amelia Rosa de Schindler.

* * *

Esta mañana se oficiaron misas por la señora Dolores González Garaño de Acosta, en la iglesia de Nuestra Señora de la Merced.

Asistió numerosa concurrencia.

* * *

La ceremonia nupcial de la señorita María Esther Muzio Cabrera con el señor Carlos M. Orrego se realizará en el mes de mayo próximo, motivando una fiesta social muy agradable.

* * *

De San Isidro:

En el Pabellón Blanco se exhibirá pasado mañana el film "Los cisnes encantados, reproducción cinematográfica de la pantomima del señor Angel de Estrada, que un grupo de niños de nuestra sociedad interpretó con brillante éxito, el año pasado, en el Coliseo.

Esta función de beneficencia ha sido organizada por las Hijas de María de esta parroquia, a favor de la escuela gratuita de niños pobres de la localidad.

—Las señoras María Cristina Castro Videla de Beccar Varela y Elena Castro Videla de Martínez, acompañadas en el órgano por la señorita Lola Enbeke, en el arpa por la señorita Josefina Lagos, y en el violín por el señor Enrique Garrido, cantaron trozos de música sacra durante la misa de 11, celebrada en la iglesia parroquial y a la cual asistió numerosa concurerncia.

Hicieron la colecta a beneficio del hospital de este pueblo las señoras Florencia Lezica de Tonkinson, Magdalena Cantilo de Bullrich, Adela Jiménez de Malbrán, Angélica Palacios de Bercetche, María Elisa Jiménez Videla de Miguens y Magdalena Jiménez de Panelo.

Entre la concurrencia vimos a las familias de: Bullrich, Tonkinson, Madariaga, Peña, Alvear, Elortondo, Garrido, Anchorena, Salas Lagos, Obarrio, Domecq García, Daireaux, Señorans, Aguiar, Montes de Oca, Bosch, Gramajo, Castro Videla, Panelo, Mayol, Bótet, Duranona, Romero, Carranza, Amadeo Casares, Cullen, Crisol, Ferrari, Carcova, Klappenbach, López, Saubidet, Madariaga, Peña, Malbrán, Garrido, Díaz Araná Bidau, Nocetti, Lloveyra, Ramallo, López, etc., etc.

* * *

De Santa Fe, el señor David Cippitelli y el gerente del Banco Popular de Santa Fe, señor Negri.

* * *

Esta noche se efectúa en el Mignon Palace la segunda reunión de beneficencia con el fin de aumentar los fondos necesarios para el sostenimiento de la "Casa de San José" para ancianos de Belgrano.

El variado programa de cinematógrafo será alternado con números de variedades.

La comisión que ha organizado estos festivales está compuesta por las señoritas: Nélida Ortega, María Matilde, Elena y Margarita Paats, Carlota Ester Delcassé, María Elena Pont Lezica, Corina Mangudo Escalada, Celina Conde Cordero, María Elena Caprile, Isabel y Sara González del Solar, Carmen y María Esther Pederert, Alicia Peris, Flor Cordero, Josefina Benguria, Alicia y Susana Pita, Carolina Martínez, Isabel Rivadavia, Carolina Chapman, Delia Pont Lezica, María Elena Pedezert y Sara Cilley Hernández.

* * *

El 7 del próximo mes de abril se realizará, a beneficio del colegio San Pedro Nolasco una función cinematográfica en el biógrafo Buenos Aires.

La comisión organizadora de este festival la forman las señoras:

Elena Arana de Jallaguier, Bernabela Liceda de Solari, Lola A. Guillamundeguy, Amanda L. de Neini, María E. S. de Sierra, Elena B. de Scally, Elvira M. de Ponce, Petra C. de Mantilla, Rosa Ch. de Debeauvais, Blanca Elvira M. de Ponce, Blanca M. de Duarte, Rosa V. de Vieyra, María E. A. de Pérez Ramos, Carmen Z. de Cornejo, María P. G. de González, Juliana M. B. de Carmini, María A. de Sáenz, Carmen Barlaro, Celia Cornejo, María Barlaro y Angela Chaves.

* * *

En la basílica de San Francisco se iniciará mañana a las 8.30 a. m. la tradicional devoción de los trece martes de San Antonio. Predicará el R. P. fray Gabriel E. Cuello.

* * *

Será consagrado pasado mañana en Lanús el enlaee de la señorita María Adela Nori ga con el señor Emilio Giambruno.

Serán padrinos de la ceremonia religiosa que se efectuará en la intimidad, la señora Salustiana Velázquez y el señor Eduardo M. Tomaszewsky.

* * *

En casa de la novia será consagrado esta tarde en la mayor intimidad, el enlace de la señorita Matilde Zaida Valdéz Salinas, con el señor Norberto M. Castañeda.

Padrinos de la ceremonia religiosa, serán la señora Antonia P. de Castañeda y el doctor Arturo M. Castañeda.

Testigos del acto civil que se verificará por la mañana, serán el señor Nicolás J. Herrera Calvo, por la novia, y el doctor Carlos F. Molina, por el novio.

La nueva pareja pasará un temporada en Olivos.

* * *

En la ciudad del Rosario se realizará en el corriente año, el enlace de la señorita Isolina Calderón, con el señor Juan Carlos Casas y el de la señorita Elena Maderna, con el señor Ernesto Marull.

* * *

Celebrando el día de la raza irlandesa, tendrán lugar en el Rosario, el 17 del corriente, una fiesta muy interesante, organizadas por el Irish Argentine Club.

* * *

En el salón-comedor del Club del Progreso, tendrá lugar el 20 del corriente, la comida ofrecida por un núcleo de amigos al capitán Carlos M. Carbone, con motivo de su último ascenso.

Las invitaciones que circulan, están firmadas por los señores:

Coronel Gil Juárez, doctor Tito Coletti, teniente coronel Tristán Villarruel, doctor Juan J. Galliano, doctor Carlos F. Beccar, doctor Adolfo Cappelletti, doctor Dalmiro Terán, teniente 1.o Juan J. Seery, teniente 1.o Manuel Alvarez Pereyra, Carlos González Calderón, Osvaldo M. Piñero (hijo), José C. Groppo, Tucides Soldano, Amílcar Acevedo, Eduardo Cappelletti, Eudoro Oillartaguere, doctor Carlos P. Berry, teniente de fragata Juan Bottaro, Fernando L. Heurtley y Heriberto Soquel.

* * *

Dado el numeroso pedido de entradas que diariamente recibe la señora Benedicta A. de Rómulo, se descuenta desde ya el éxito del "te dance" que tendrá lugar el 4 del próximo mes de abril en los salones del París Hotel, Rivadavia 1188, a beneficio de la Sociedad Cooperadora de Hospitales.

La comisión que invita está compuesta por las señoras:

Benedicta A. de Rómulo, Albertina A. de Aubin, María Eugenia N. A. de Medina, Aurora C. de Morales, Clara C. de Alcorta, Lucrecia R. de Blanch, Paula L. de Mármol, Genara D. de Amoretti, Rosa A. de Rufino, Juana A. de Llanos, Valentina Ramilo, Estela Amoretti, Lucrecia Blanch, Sara Montes de Oca, Dora Mármol y Julieta Alcorta.

* * *

Para el hogar:

Martinetas con leche

Se toman dos martinetas, se limpian bien y se ponen a cocer en un litro y medio de leche: una vez blandas, se sacan y se dejan enfriar.

Se pone aparte un poco de aceite, se le agregan cebollas y tomates: cuando esté frito, se le echa caldo y las martinetas despresadas. Se le agrega sal, pimienta y nuez moscada.

Se sirven bien calientes.

Pastel de pescado

Se pone el pescado lavado y desespinado en adobo de vinagre, cebollas, ajo picado, pimienta y sal. Se deja en remojo unas cuantas horas; luego se pica menudo, se fríe en aceite o grasa de chancho, se le agrega pan rallado, nuez moscada y caldo. Se deja reducir y se pone en una fuente con rodajas de huevo duro.

Se subre con una masa de hojaldre y se pone al horno.

Sandwiches de verdura

Se cortan rebanadas de pan en forma de sandwiches y se untan con manteca. Se hace un puré con espinacas y acelgas y se pone un poquito entre tapa y tapa. Se une bien y se envuelven en huevos con harina. Se fríen en abundante grasa y al presentarlos a la mesa se les pasa manteca por encima.

Bombones de maní

Se pisa cuarto kilo de maní tostado, se le mezcla un pan de chocolate rallado y se va uniendo con leche y azúcar impalpable hasta formar una masa consistente. Se hacen bolitas y se dejan reposar un rato; se pasan por un almíbar en punto alto.

* * *

En un ambiente de alegría y animación transcurrió el te ofrecido ayer a la tarde por la señorita María Amelia Martínez Salgado, a un núcleo de sus amigas, festejando una fecha íntima.

Estuvieron las familias de Araya, de la Serna, Cabrera, Pertiné, Basualdo, Correa, Arzac, Zaldúa, Castilla, Hurtado, Benavídez, Loureyro, Ramírez, Montes, Diez, Barreyro, Iriarte, Montiel, Oliver, Schóo, Hall y Smith.

* * *

Un grupo de amigos del señor Benjamín S. Mallea le ofrecerá pasado mañana un banquete en el París Hotel con motivo de haber sido designado para ocupar el cargo de vicerrector del colegio nacional Juan Martín de Pueyrredón.

Invitan los señores: Manuel María Oliver, Ceferino Cigorraga, Julio V. Villafañe, Emilio Gouchon Cané, Ricardo A. Paz, Julio Urien, Pedro Insúa Dorrego, Ricardo Labougle, Víctor Spota, capitán Publio Risso Patrón, Waldino Correa, Alejandro Gowland, Ventura Pessolano, Ricardo H. Sisto, José Carlos Astolfi, Carlos A. Carranza, Leopoldo Castiella, Emilio Rivas, Enrique Outes, Leopoldo Bord, Simón de Irigoyen, Enrique A. Lafinur, Juan J. Frugoni, Antonio Peyrú, Miguel S. Lacau, Francisco Díaz Reynolds, Alvaro Melián Lafinur, Mariano A. Barrenechea, Miguel Cabrera, M. S. Foutel, Hugo Garbarini, Joel Dulce, J. B. Iramain, mayor Raúl Barrera, Rogelio de la Villa, teniente coronel Carlos González, teniente coronel Adolfo Baise, Eduardo Holmberg, Fernando Lucena, Noé Aguilar.

* * *

Mejor la señora Elena Santamarina de Alvear.

—Mejorado el coronel César Aguirre.

—Enferma la señorita Martha Haynes.

—Mejor la señora Catalina Calvo de Malpelli.

—Enferma la señora Emino Pietranera de Mezquita.

—Mejor la señora Cornelia Rodríguez de Aramburu.

—Enferma la señora María Helena Espeche de Castro.

—Se encuentra enfermo el señor David Alen Vieyra.

—Continúa enfermo el teniente coronel Augusto Rouquaud.

—Mejor el señor Eduardo P. Rodríguez.

—Mejorada la señora Rosa Berrondo de Posadas.

—Guarda cama la señora Matilde González del Solar de Mayol Zapiola.

* * *

La noticia publicada en los diarios de la mañana sobre el fallecimiento de la señorita Argentina Garat, nos indujo en el mismo error; muy complacidos hacemos saber que la niña sigue mejor de sus dolencias.

* *

Han llegado:

De Acevedo el doctor Felipe Jofre, su señora Rosa Acevedo y la señorita Antonia Acevedo.

—De Mendoza el ministro de industrias y culto de esa provincia, señor Rufino Arteaga, y el obispo de Cuyo, monseñor José Américo Orzali.

—De Cosquín el señor Alejandro Funes Lastra, su señora María Teresa Ramos Mejía y sus hijos.

—De su establecimiento de campo en Castelli la señora Rosalía Moreno de Goñi y sus hijos.

—De Corrientes el doctor José Antonio González.

—De Chile la señora Juana Delfino de Repetto y sus nietas.

—De Catamarca el doctor Alberto Galíndez y señora.

—De su establecimiento de campo "El Rancho" en General Rodríguez el doctor Marcial Quiroga y familia.

—Del mismo punto el doctor Juan Carlos Alonso Mujica y su señora Mercedes Quiroga, el señor Adolfo J. Corradi, su señora Lola Agüero y el señor René Salas.

* * *

Han partido:

Para Córdoba, el doctor Nicasio Salas Oroño.

—Para San Fernando, el señor Alfredo Demarchi y su señora Clara Leloir.

—Para Mar del Plata, el señor Froilán Heredia y señora Cora Villegas.

—Para el mismo punto, los señores Raúl Panelo y Roberto Viol.

—Para Alta Gracia, el señor Uladislao Padilla.

—Para Mar del Plata, los señores Horacio Panelo, su señora Susana Oliver, Augusto Rodríguez Larreta y Manuel Arrotea Molina.

—Para Pergamino, el señor Marcos Paz.

—Para Rosario de Santa Fe, las señoritas María y Jorgelina Salas.

—Para Mechongé, la señora Ernestina Pérez de Alzaga y su hija Mercedes.

—Para "Las Delicias" la señorita María Lydia Lloveras.

—Para Carmen, el señor Vicente Caride y familia.

Colectividades extranjeras

COLECTIVIDAD FRANCESA

Chambre de Commerce Francaise

Mañana se efectuará en los salones del Club Francés, el almuerzo que la comisión directiva de la Cámara de Comercio Francesa ha resuelto ofrecer a sus asociados.

El ministro y el cónsul general de Francia en nuestro país, han prometido asistir a la reunión.

COLECTIVIDAD ITALIANA

La clase perteneciente al año 1900. — Llamado a las armas a los militares de primera categoría.

El consulado general de Italia en esta capital, ha dado a conoce resolución precedente emanada ministerio de guerra italiano.

Se llama bajo banderas o todo militares de primera categoría licencia ilimitada provisoria, pe necientes a la clase del año 1 nacidos en los meses desde septi bre a diciembre de dicho año.

Se encuentran en viaje de I hacia los puertos del Plata 52 g des vapores, que representan e tal alrededor de 224 mil tonela

Del 1o. de diciembre del añ sado hasta la fecha, el import tal de los frutos del país embarc para Italia, ascienden a la su 72 millones de pesos papel.

En los diferentes puertos de república se encuentran carga mercaderías destinadas a la pe sula, diez transatlánticos, por cu ta del gobierno italiano.

Se hallan excluídos del pre llamamiento, los militares idó en forma permanente a los serv secundarios, como asimismo lo litares residentes en el exteri aquellos que se hallan investido grado de oficial.

Los desertores deberán present a más tardar, el día 31 de próximo al distrito militar en no.

UNIVERSITARIAS

FACULTAD DE MEDICINA

Mañana, a las 9 a. m., se efec el acto inaugural del presente c en la facultad de medicina. La remonia se verificará en el saló fiestas de la facultad, donde el cano de la misma pronunciará discurso de práctica.

Instrucción pública

ESCUELA PROFESIONAL TURNA PRESIDENTE YRI YEN.

En esta escuela nocturna que ciona en el local del colegio nal Pueyrredón, Morent. 1432, noche se inauguran los sigu cursos gratuitos de profesorado, te y confección, primer año se nes A y B; bordado en blanco, tasía, oro y seda, 1o. y 2a. encajes de Venecia y Bruselas; feo, preparatorio, 1o. y 2o. francés 1o., A y A y 2o. año; bujo (ornato, lineal y sección decorativas e industrial).

Próximamente se inaugurán vos cursos de inglés, teneduría de bros, taquigrafía, caligrafía, y y confección de vestidos y som ros.

CONFERENCIA

Bajo los auspicios del Centro tudiantes del Profesorado Secu rio", la señorita Alfonsina Storni rá una conferencia sobre la Delfina Bunge de Gálvez. El se efectuará mañana a las 5.30 en el local de la calle Valentín mez 3163.

CENTRO DE ESTUDIOS OLEGARIO V. ANDRA

En la asamblea celebrada del corriente, en el local de la la número 11 del consejo escola de la que esta sociedad es coope ra, después de ser leída la me del ejercicio anterior por el dente saliente, señor Alberto J. marino, pasóse a elegir la C. D. para el período 1920-21 que resultó electa, en la sigu forma:

Presidente, Antonio L. Co re; vice, Alberto J. Galmarin cretario general, Marcelino O secretario de correspondencia, Cerrutti; secretario de actas, Gonelli; tesorero, Amadeo Ca pro, Alfredo Ramírez; voca lix Frisonne, Ramualdo B Cristóbal Sanguinetti, Carlo glietto, Armando Dighero, Rotondaro, Luis Canesa y Sanguinetti; suplentes: An rega, Carlos Somoza, Ricard chino, Agustín Canevaro y Gneco.

INSTITUTO "NICOLAS AVELLANEDA"
VENEZUELA 1051
Incorporado a los 5 años del Nacional "Rivadavia". Director: Aníbal B. Dastugue (ingeniero civil). Cursos primarios, del bachillerato y comerciales.
ACEPTA PUPILOS, MEDIO PUPILOS Y EXTERNOS
v. mzo. 30

Estudio Fotográfico de F. BIXIO y Cía.
Trabajos esmerados y modernos — Arte en los retratos de novios y niños
Rambla Bristol No. 138 Mar del Plata

PNEUMATICOS DUNLOP
LOS MAS BARATOS EN RELACION A SU GRAN DURACION
Fabricamos nuestra tela con algodón de Egipto, siendo esta la clase de fibra que está considerada por los peritos como la más fuerte que se extrae de la planta.
DUNLOP ES UNA GARANTIA DE CALIDAD
1299 - VIAMONTE - 1299
Unión Telef. 6301, Juncal

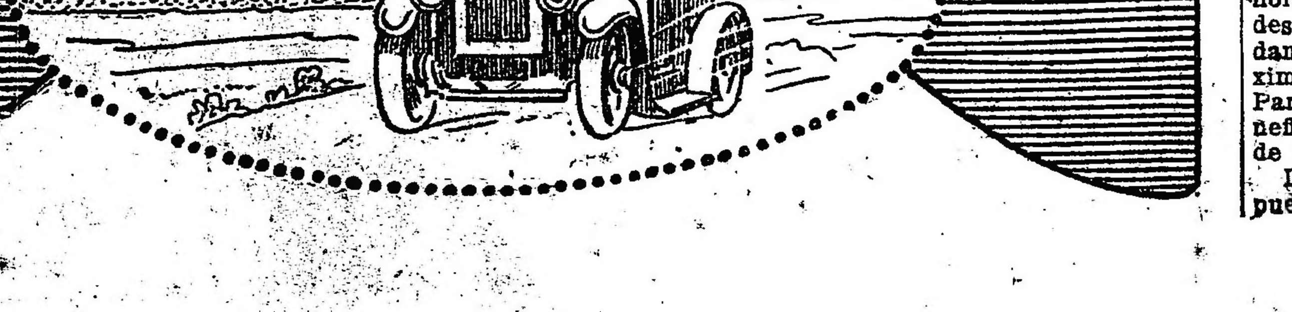

EL PODER EJECUTIVO
DECRETA OBLIGATORIO el cambio de hora oficial en toda la República desde la medianoche del 30 de abril próximo, adelantando desde ese momento la hora oficial en 16 m. 48 s. 2", rigiendo el uso de las veinte y cuatro horas numeradas correlativamente de 1 a 24, correspondiendo al instante de la medianoche la designación de cero horas. siendo su aplicación obligatoria en los documentos, escrituras, servicios públicos y horarios de trenes. De esta manera se adopta el meridiano internacional y que por nuestra situación geográfica corresponde entre los meridianos 57°30' y 67°30' al oeste de Greenwich
OFRECEMOS EN VIRTUD de este decreto y como reclame al precio de JUSTO COSTO DE FABRICA estos dos relojes de máquina fina de nuestra fábrica propia en La Chaux de Fonds (Suiza) debidamente observados y garantidos
TRANSFORMAMOS el mismo cuadrante de su reloj AL NUEVO HORARIO de 24 horas.
$ 10.-
CON GARANTIA DE MARCHA POR DOS AÑOS

REVISADOS Y OBSERVADOS

$ 5.-
De acero o níquel, a vidrio, para caballero, chato y elegante, cuadrante moderno, máquina EXACTUS, de gran presición . . . . $ 10.-
De níquel, a vidrio, para caballero, cuadrante moderno, máquina muy exacta y garantida . . . . $ 5.-
Solicitan nuestro catálogo letra E, se envía gratis al interior de la República
Estos relojes se envían franco de porte al interior de la República.
EL TRUST JOYERO-RELOJERO
FABRICANTES
C. PELLEGRINI ESQ. CORRIENTES Bs. AIRES
LONDRES PARIS ROSARIO (SANTA FE)

ARTE · TEATROS · CINEMATOGRAFIA

[illegible]

La opereta italiana

[illegible]

La compañía rioplatense

[illegible] ... en el Coliseo ... [illegible]

BUENOS AIRES

[illegible]

OPERA

[illegible] ... El diablo con polleras ... Platea, $ ... por sección

VICTORIA

[illegible] ... Hoy, a las 9 p. m. ... MADAME SANS GENE ... Platea, $ 2.50

[illegible] ... Atilio Supparo ... [illegible] ... han de ser estrenadas.

En las dos semanas que se halla por ahora actuando en La Plata, se mantuvo con cuatro obras, dado que el público respondió desde su debut, por lo que no hubo necesidad de ... cartel, aprovechándose, por consiguiente, en ensayar las obras con que han de debutar en la capital uruguaya el 20 del corriente.

Han comenzado, pues, con buena suerte y ella seguramente, les ha de acompañar, por cuanto se trata de un conjunto bastante estimable, en donde figuran elementos como la tiple Blaya, el barítono ..., los actores cómicos Gaicano y Varinelli y el discreto actor Rodríguez, todos ellos familiares a nuestro público por su larga actuación en los diferentes escenarios porteños, amén de la dirección artística que ha sido encomendada a un experto hombre de teatro como Atilio Supparo, que es una garantía más que suficiente para que el éxito corone esa temporada.

Llevan para estrenar varias obras de autores argentinos, entre ellas "Flor de Lys", "El ahijado del presidente", "Mar de Fondo", y obras de Pacheco, de Cabrera, Martínez, Bayón Herrera, Saldías, Vaccarezza, Romero y otros.

Como decimos, la compañía se presentará al público montevideano el día 20 del corriente, no habiéndose aún resuelto cuáles serán las obras que servirán de base.

"Los muertos" en el Olimpo

Excelente fué la interpretación que anoche dieron a la magistral producción de Florencio Sánchez, "Los muertos", los elementos que capitanean los actores Bono y Vila.

El difícil rol de Lisandro estuvo a cargo del actor Bono, quien lo encarnó en forma tan encomiable, que el público, lo premió, al final, con sus aplausos, obligando, tanto a éste como a Vila, a agradecerlos en breves palabras.

Es, bajo todo punto de vista, simpático el que estos actores se aparten, dos o tres veces a la semana, de interpretar astracanadas o sainetones para hacer obras como las del repertorio de Sánchez o de otros autores, que pueden contribuir a educar los sentimientos y la cultura de los que aún están por los "cabarets" o el patio inmundo de un conventillo, donde un "italiano" se agita nerviosamente en sacarle notas al alcordeón; una cotorra que chilla y dos comadres que se "trenzan" por chismes de una vecina, mientras el compadrito orillero, peleador y pendenciero, le "atraca" a su infeliz mujer o deja tendido de una puñalada a algún contrincante... Y el público aplaude.

Beneficio

Esta noche tiene lugar en el teatro de Verano el beneficio del primer actor Gerardo Blanco, que desde el comienzo de la temporada que ese elenco inició en el mes de noviembre ha sido el intérprete más destacado y que ha conseguido captarse las simpatías del público, todo lo cual hará que esta noche se vea ese coliseo "au grand complet".

Prestan su concurso, en honor al beneficiado, varios artistas, que contribuirán al mayor lucimiento de la velada.

La zarzuela

En el Mayo siguen al pie de la letra aquello de "remozarse o morir", por eso vemos que las obras que representa la compañía Montero-Montora pasan por el programa con velocidad cinematográfica, van a representarse por día: es un sistema muy plausible que deberían imitar ciertos conjuntos cuyo ... en el cartel ... que en ellas aparece la "mascota" de la casa, esto no lo decimos por los de Lingero-León...

Hoy en aquel teatro reprisan la zarzuela "El dúo de la africana" en la sección de las 10 p. m. Ayer le tocó el turno a la pieza en un acto y cinco cuadros "El perro chico" de Arniches que fué aplaudida y mañana a "La moza de mulas".

Cine Esmeralda de Flores

La nueva empresa de este teatro, desde que abrió sus puertas al público de Flores, ha promovido un cambio radical de elementos del que la frecuentaba antes.

Numerosas familias asisten diariamente al espectáculo de biógrafo.

Los números de variedades, como la señorita Susanita Carmen y Mary Bracco, gustan mucho. Susanita Carmen es una elegante tonadillera, llena de encantos, y Mary-Bracco, forman las delicias del público.

Obras nuevas

Alberto Vaccarezza ha entregado a la dirección del Nacional tres sainetes que se titulan "El bar de los alacranes", "Tu cuna fué un conventillo" y "Al compás de la vihuela".

Como se ve el fecundo sainetero sigue produciendo en forma alarmante. Entregar tres obras a una sola compañía y a principio de temporada es un alarmante síntoma.

En el mismo teatro ocuparán el cartel en los primeros turnos "Las luces del centro", de Roberto Cayol y "El trago amargo" de Julio Escobar.

Teatro nacional

Marconi—

La traducción que del drama de Max Nordau "El doctor Kohn" ha hecho Edmundo Guisburg y que con tanto éxito interpreta la compañía Podestá-Rosich, se repite en la función de hoy, por 6a. vez.

Nuevo—

De "La bohemia loca", un acto de comedia de J. A. Saldías y la 7a. representación de "La leona de Castilla", comedia en tres actos del mismo autor, se forma el programa que hará hoy la compañía de Orfilia Rico.

Género chico nacional

Nacional.—

La pieza en cuatro cuadros de García Velloso titulada "Armenonville" viene ocupando tres secciones de las cuatro que hace diariamente la compañía Arata-Simari-Franco; hoy dicha pieza va en vermouth, primera y tercera. Integra el programa "¡Va cayendo gente al baile!..." de Vaccarezza.

Opera—

Las dos obras del debut llenan el teatro en las secciones que se dan que son las cuatro de que se forma el programa. Para hoy se han dispuesto en vermouth y segunda, la revista de Bayón Herrera e inspirada música del maestro Coll "Pronósticos para 1920", y en primera y tercera, la opereta de Parravicini y Payá "El diablo con polleras".

Variedades—

"Gabino el mayoral", en vermouth y segunda, "Champagne tango" en primera, y en tercera "La serenata", son las obras que hará hoy la compañía Daglio-Gialdroni.

Buenos Aires—

El programa preparado para hoy por la compañía Muiño-Alippi se forma así: en vermouth, primera y tercera, la fantasía de Manuel Romero y De Bassi, titulada "La revista del mundo". Se completa el espectáculo con la comedia en dos actos "La telaraña", de González Castillo.

Noticias breves

Mañana en el Avenida se festejará el centenario de las representaciones alcanzado por la revista "El fin del mundo", de R. Cortés y el maestro Deralque.

En es mismo teatro debutará el próximo viernes la tiple Maruja Oliver y se estrenará la revista fantástica de Grajales Alvarez, música del maestro R. Devolque "La Satanella se aburre".

Del Rosario

Anoche la compañía que encabeza Camila Quiroga puso en escena en el Olimpo la comedia de Nicodemi "La maestrita".

Esta noche beneficio de la primera actriz y despedida de la compañía con "El príncipe heredero" de Sánchez Gardel.

Con buena acogida debutó en el teatro de la Opera de esa ciudad la compañía de ópera italiana Marranti. La presentación se hizo con "Lucía", que agradó. Anoche representaron "Lucía", habiendo alcanzado una interpretación discreta. La soprano Santángelo que hizo de Lucía se desempeñó correctamente, lo mismo que el barítono De Franceschi y el tenor De Luca.

De España

Los estrenos—

En el Cómico se estrenó el sainete en dos actos, letra y música de Antonio Estremera, titulado "Los brazos caídos". En su interpretación se han lucido los cómicos Chirote y Loreto.

En el Cervantes se estrenó el vodevil "El pobre siró" que arman Passo y Rosales.

Dice un diario que es un pretexto excelente para que el señor Paso haga una nueva y saladísima creación, matizada con toda la gracia de expresiones cómicas, tragicómicas, socaronas, chuscas, grotescas, caricaturescas, en que es maestro.

En el Martín se estrenó la revista "La perfecta casada" letras de Varela y Torres, música del maestro.

Dice un diario que se trata de una de las mejores revistas estrenadas en los últimos tiempos.

Con motivo del estreno de "El mundo es un pañuelo" de los hermanos Alvarez Quintero, realizado en el Infanta Isabel, dice Manuel Machado:

"La idea que constituye el fondo de la afirmación "El mundo es un pañuelo" es hija de una observación perspicaz y encierra una honda y sutil verdad.

Su realización dramática o teatral, si queréis, tropieza — empero — con la frecuente inverosimilitud que resulta de la acumulación de casualidades y coincidencias que aún en la misma vida, pero sobre todo en el teatro, parecen sospechosas, talmente han servido en mil ocasiones de recursos escénico, no siempre de buena ley.

Se necesitaba, pues, todo el talento de los Quintero, toda su inmaculada fama de honrades artística y todo su noble y positivo arte para acreditar, como algo axiomático, que nada hay tan inverosímil como la verdad en la mayoría de las ocasiones.

Piense, en efecto, cada uno en su vida, y la encontrará llena de esas coincidencias y casualidades que nos hacen clamar a cada instante ese "parece mentira" con que comentamos hechos precisos y concretos de una realidad innegable.

El mundo, en verdad, es pequeño, si no tanto como un pañuelo. Nadie está libre de encontrar en los medios más distintos y distantes personas y cosas que son invenciblemente y verdaderamente las mismas. Nadie es, en ninguna parte absolutamente desconocido.

La obra de los ilustres escritores sevillanos, para evitar fallas irrevocables y frustar un adulterio que creía escudarse en un rincón ignorado y estaba a la vista de todo el mundo... que es un pañuelo. Y sirve también para que prospere otro amor legítimo, que estaba manifiesto por una parte, y desconocido, en cambio, por la otra, a pesar de la susodicha pequeñez del mundo.

Todo esto está desarrollado, llevado y hablado con un supremo arte de comediógrafo y con un gran sentido de la humana psicología, que es aún más fuerte y positivo mérito.

"El mundo es un pañuelo" sería, en fin, una obra muy próxima de la perfección si no tuviera un epílogo que, a mi juicio, está completamente de más.

La obra queda admirablemente terminada al final del segundo acto, y el caso moral y sus consecuencias eventuales quedan perfectamente claras en el momento — acierto supremo de dramaturgo — en que la protagonista de la obra, la viudita Quica (adorable María Gámez!) se desmaya de gusto al oír que a Celso no le pesa la felicidad del matrimonio Infante, sin duda porque un nuevo amor comienza en él a sustituir el de Natalia.

Todo lo que ocurre en el epílogo, que no hace sino confirmar esto, es violento, desorbitado, redundante y pertenece a esa otra inverosimilitud de poca ley de que hablábamos antes. Y, lo que es peor, pesa y agravia vagamente al auditorio, suponiéndole — este caso es muy común en los escritores dramáticos — necesitado de explicaciones terminantes e insistentes.

Con todo, la obra es tan bella de concepción, de fondo y de factura, que bien puede perdonársele esta redundancia.

CINEMATOGRAFIA

"Maggie la vendedora"

(PARAMOUNT)

En un mismo día ha sido exhibida en privado y ha aparecido en cartel esta bonita cinecomedia, que ayer hizo las delicias del público matutino del Gaumont Theatre.

En realidad, fué justo el aplauso de los espectadores, porque se trata de una producción cuyo argumento, a pesar de no aportar novedad alguna, está manejado con destreza. Con tanta, que las dos primeras partes van trascurriendo pesadamente; y cuando en la concurrencia empieza a preguntarse dónde está la trama, ella aparece y se apodera de los espectadores, con un poder dramático absorbente y soliviantador.

La intriga es donosa y entraña un pensamiento generoso. Es la vindicación y el triunfo de una vivaz joven empleada, en quien se ensañan las envidias de sus colegas. De improviso preséntase Joe Holbroock, el dueño, a quien ella no conoce, y con quien tiene desahogos que revelan un concepto superior y renovador del manejo del negocio. Joe toma nota del plan y de la autora. Luego sorprende un conato de los rivales de ésta para lanzarla del empleo. Y, ya revelada su autoridad, el joven la nombra gerente. Las consecuencias son felices, el negocio prospera, los intrigantes sufren humillaciones merecidas; y el desenlace es el casorio de Maggie con Joe.

Las peripecias son múltiples y de correcta ilación. El rol de protagonista es desempeñado por la incomparable Ethel Clayton. Sería superfluo añadir alabanzas. Pero, sí, hemos de hacer notar la marcada tendencia actual de los "producers" a sacar a las estrellas de la línea en que se especializan. Ethel de jovencita desprendida está muy bien; pero siempre estuvo mejor en roles de comedia o drama de sociedad. Sentimos que se la desvíe. A Ethel le viene mejor el ambiente mundano y fastuoso.

En cuanto a Elliot Dexter (Joe), su juego escénico es un modelo de corrección.

La obra aludida continúa en cartel.

"El brezo blanco"

(Goldwyn)

Esta excelente producción de Mauricio Tourneur merece especial elogio, porque hay en ella algo como un aliento de renovación desde el punto de vista estético.

Dramáticamente, es un folletín; y esto basta para indicar que conlleva más tendencia al efectismo que originalidad en la trama. Lo cual no obsta para que ésta sea entramada y desenvuelta con suma habilidad, manteniendo al espectador en creciente ansiedad, y conduciendo su atención, de sorpresa, por una escala de trances patéticos o emocionantes, hasta las lindes de lo fantástico, y con el mérito de planear siempre sobre un horizonte pasional muy humano.

La obra es muy intrincada, e intervienen muchos personajes. Sería fatigoso detallar el argumento. Está basada en el matrimonio secreto de Mariana Hume (Mabel Ballin) con un lord inglés. La ceremonia se realizó a bordo del barco "El Brezo Blanco", naufragado cerca de Escocia, perdiéndose el documento legal del matrimonio. El honor de Mariana no estará a salvo hasta que no se recupere el acta. El lord se opone, el vindicador lo procura. Ambos descienden con escafandras al fondo del mar, luchan; y el lord sucumbe.

El desenlace es el nuevo y legal matrimonio de Mariana.

Mas, para llegar a tal resultado, hemos recorrido toda la complejidad de la vida inglesa, desde los vastos "halls" de la Bolsa hasta los tugurios de la hampa, las colinas floridas y los acantilados de la costa escocesa. Es una magna construcción, equilibre, llena de realidad y animada por el soplo de las pasiones, sobre las que se cierne el amor maternal.

Cinegráficamente, es una obra de alto y refinado estilo. La técnica fotográfica es superior, precisa, neta, de estudios que valen un tesoro. Y en cuanto a la composición escénica, intachable, tiene todos los rasgos sobresalientes de los maestros del arte pictórico inglés.

Los exteriores, sobre todo los de ciudades y colinas, son de un valor local resaltante. Y llevaríamos demasiado lejos esta reseña, si puntualizáramos los encuadres que nos arrancaron exclamaciones de admiración.

En suma: repetimos, hay estilo, hay pericia, hay talento.

Consideramos esta obra en el rango de los buenos modelos. Parte de ella fué filmada en Escocia.

El reparto es muy numeroso, como dijimos; y Tournéur se distingue en el manejo de las aglomeraciones. Mabel Ballin (protagonista) gana las simpatías con su discreto sentimentalismo. La acompaña correctamente H. E. Herbert. Y merece mención especial el niño E. Alejandri.

Elmo el invencible

"La guarida incendiada"

Décimoprimer episodio. — Después de permanecer muchas horas en el agua, Elmo y Lucila llegan a una solitaria costa, tan extenuados, que se dejan caer rendidos sobre la playa.

Blighton y sus secuaces desembarcan más al sur y aquél avisa por telégrafo que se vigile la costa. El emisario encuentra a los náufragos; y Elmo se resiste a ser separado de Lucila; al fin, vencido, le levan al hotel Cristal, madriguera de Blighton, donde le encierran, mientras Lucila tiene que vest'r de bailarina par divertir a los parroquianos del "cabaret".

Esa noche las autoridades mandan un detective al establecimiento para observar el hotel Cristal. Pero los amigos de Blighton descubren al detect've, y lo encierran con Elmo.

Mientras tanto, Lucila, sin protestar, espera escaparse y averiguar el encierro de Elmo.

Aprovechando un descuido de sus carceleros, corre al lado de Elmo, a quien desata.

Blighton y sus secuaces se le echan encima; pero el esforzado montañés los pone uno a uno fuera de combate. Condena la puerta; tomando a Lucila, salta por la ventana a una galería. Lo difícil es saltar de la galería a la calle, y Blighton y los suyos están al acecho para caerles encima. Mientras tanto, un individuo que había perdido en el juego, cansado de verse tan vilmente robado, arremete contra uno de los tahures a tiro limpio. Una de las balas rompe una lámpara de petróleo, y el fuego se comunica inmediatamente a las colgaduras y a todo el edificio, donde hay almacenada gran cantidad de pólvora y dinamita.

Una voz aterrorizada lanza el "¡sálvese quien pueda!" y pronto del hotel Cristal no queda más que un montón informe de escombros humeantes.

"El precipicio de la muerte, o La gran jugada"

III

En la parte posterior, mediaba entre los edificios una distancia de cuatro pies; y Darrell se encajó entre ellos a puro pulso, apoyando los pies en contra uno de los muros, y la espalda contra el otro. Poco a poco fué deslizándose así. Cuando la policía rodeó el edificio, había ya perdido la pista del fugitivo, mientras Darrell, desde su peligrosa posición próxima al techo, la vigilaba. Con la mayor cautela alcanzó el tope, y después de un magno esfuerzo, se desplomó sobre la superficie. Al día siguiente, Darrell permaneció oculto; pero, en la noche, fuése a casa de Morton, resuelto a arrancar a Alina la verdad. Encaramóse al techo del vestíbulo, y se introdujo en la pieza por la ventana. Al verle, retrocedió la joven; y sin que él lo percatara, Alina presionó el botón del timbre. En el acto llegó Morton, apuntando al intruso con un revólver.

Darrell explicóle que, seguro del incidente, ocurrido con Alina, venía a exigir su testimonio para salvarse.

Las demostraciones de Morton en contrario sugirieron a Darrell la idea de la existencia de otra mujer idéntica a Alina.

Darrell salió como había venido, escurriéndose luego por un albañal.

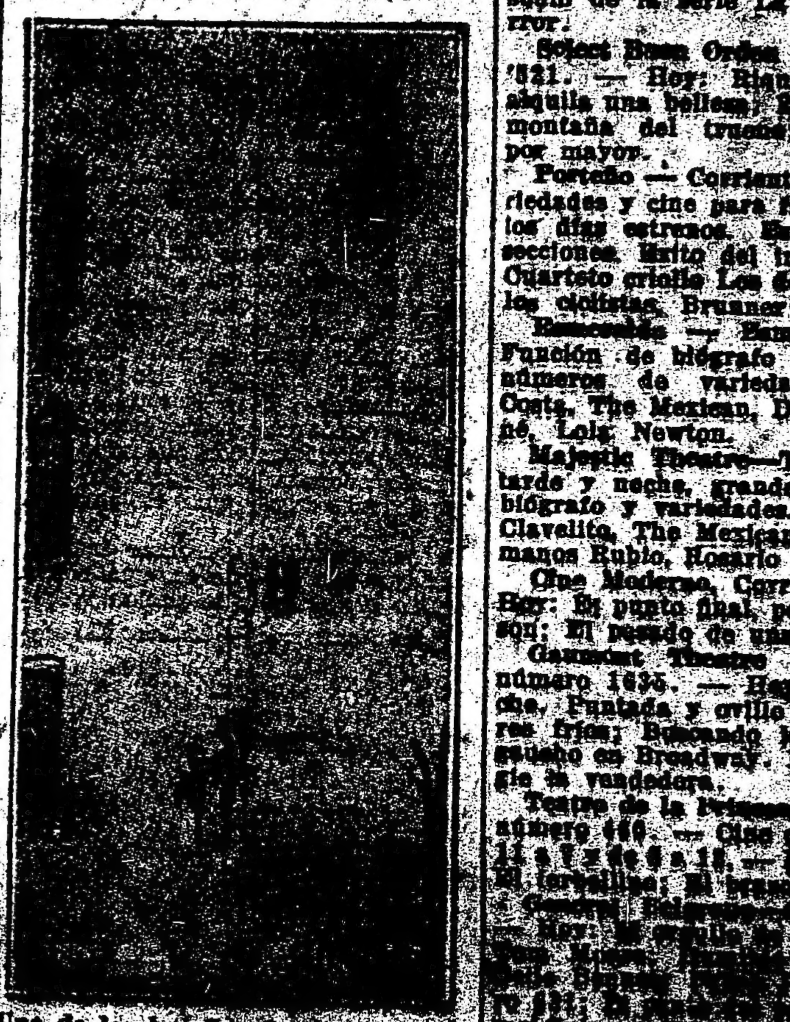

Una de las hazañas de Hutchison en "La gran jugada"

A la mañana siguiente Alina entró en su automóvil para ir donde el sastre. Conforme a un plan preconcebido, El Rata había cortado las yantas de atrás; de suerte que reventaron a las seis cuadras. El auto más próximo, en que subió Alina, iba dirigido por Cooley, uno de los cómplices de Blake. Apenas hubo entrado ella, El Rata le cayó encima, tapándole la boca, y dió orden a Cooley de lanzar el auto a gran velocidad, hasta un gran elevador, en el cual fué metida la joven. Ahí se le presentó Blake, ordenándole escribir a su padre una esquela para que enviara el valor del rescate. A punto de firmar, levantóse la tapa de un sótano y apareció Ralph Darrell, que por la vía del albañal había encontrado esa salida. Blake y El Rata saltaron sobre él, siendo contrarrestados por el mozo hasta que Alina hubo escapado. Luego, se encaramó por una escala hasta el piso inmediato, seguido por los otros. Llegó al techo del elevador, a 125 pies sobre el agua, y tras de corta vacilación se lanzó.

Al siguiente día, Alina y su padre partieron de Nueva York a Golconda, en viaje de negocios, previo aviso telefónico de que Ralph se les uniría.

En la calle, Ralph se encontró de improviso frente a Nell, quien le miró, procurando eludirlo. El lo siguió, empero, hasta el departamento donde Blake y sus dos cómplices aguardaban a la joven. Ralph se introdujo por medio de la escala de seguridad; pero, al aparecer en la pieza, los tres le saltaron encima y lo aporrearon hasta privarle de sentido. Inmediatamente escaparon, dejándolo tendido; y El Rata abrió la llave del gas. Un vecino olfateó, y con auxilio del encargado rescató a Ralph, quien se escapó mientras ellos fueron en busca de policía.

Mientras tanto, Morton y Alina habían llegado a la mina Golconda. A los pocos días, llegó Darrell. Blake, Cooley y El Rata siguiéronle e intentaron raptar a Alina durante un paseo a caballo, el cual se espantó, rodando con la joven hasta el río. Ralph, que había presenciado el accidente, recogió a Alina, y en ese punto fué atacado por Morgan, uno de los asalariados de Blake. Alina, a su vez, salvó a Ralph.

Alina se quejó al sheriff, y éste procedió a arrestar al capataz de los bandidos, aunque también a Ralph, a quien el primero acusaba del asesinato de Harding.

Al día siguiente, Morgan y Alina partieron a Palm Beach. Nell, usurpando la personalidad de Alina, consiguió libertar a Blake, negando ser éste su presunto secuestrador. Ralph, bajo custodia de un detective, fué enviado a Nueva York. El detective se durmió, y Ralph escapóse saltando del tren al río, mientras cruzaba un puente.

(Continúa).

POR LOS CINES

Grande ha sido la afluencia con que el público ha marcado la iniciación de la temporada.

En general, se manifiesta complacido de los programas.

Pero, no callaremos lo que le disgusta. Y es: la desatención manifiesta hacia él, en los principales salones del Centro (en los más lujosos), donde constantemente se encuentran los concurrentes con los asientos literalmente blancos de polvo.

¡No hay vigilancia! ¡Qué cuesta pasar un plumero diez minutos antes de empezar el espectáculo?

Llamamos seriamente la atención a los señores administradores. Y la insistiremos.

El programa de hoy

Empire Theatre — Corrientes y Maipú. — Hoy, tarde y noche: El brazo de la ley; ...

Palace Theatre. — Corrientes ... — Hoy: Duncan el diablo, por William Desmond; Cariños campestres de patria; El precipicio de la muerte, 3o. episodio; La hija de su mamá, por Tom Mix; Así se hace el dinero, por Bert Lytell y ... Journal ...; Cobarde valeroso, por Sessue Hayakawa y el 4o. episodio de El precipicio de la muerte.

Select — Suipacha Nº ... — Promesa cumplida, por ...; ... y Corazones y ...; Un gaucho en Broadway; William S. Hart; Maggie la vendedora, por Ethel Clayton y Elliot Dexter; Actualidades y ... El brezo blanco, producción Maurice Tourneur.

Grand Splendid Theatre. — Santa Fe 1860. — Hoy: De una sola pieza, por William S. Hart; La hija de su mamá, por Tom Mix; Duncan el diablo, por William Desmond; El precipicio de la muerte (3o. episodio); Así se hace el dinero, por Bert Lytell; Pathé Journal 632.

Splendid Theatre — Santa Fe 1848 — Hoy: La casa de las ... por Sessue Hayakawa; Maggie la vendedora, por Ethel Clayton.

Smart Palace — Corrientes ... — Hoy, tarde y noche: La ...; El brezo blanco; El gaucho en Broadway.

Mignon Palace — Hoy, tarde y noche: Estreno.

Select Lavalle — Lavalle 921 — Hoy: Nieve y fuego, por L. ...; En busca de fortuna, por Tom Moore; El punto final, por Shirley Mason; Vileza y generosidad, por Gladys Broockwell. Estreno del 4.o episodio de la serie La cueva del terror.

Select Buen Orden — B. Irigoyen 321. — Hoy: Bianca ..., Se alquila una belleza; El peligro de la montaña del trueno; ... al por mayor.

Porteño — Corrientes 848. — Variedades y cine para familias. Todos los días estrenos. Espectáculos por secciones. Éxito del imitador ...; Cuarteto criollo Los de la Leyenda y los ciclistas Brunner y Nelly.

Esmeralda — Esmeralda 443. — Función de biógrafo alternado con números de variedades: Antonia Costa, The Mexican, Deify, Petit René, Lola Newton.

Majestic Theatre — Todos los días tarde y noche, grandes estrenos de biógrafo y variedades. Niño de la Clavelito, The Mexican, Mirar, Hermanos Rubio, Rosario Pacheco.

Cine Moderno, Corrientes ... — Hoy: El punto final, por Shirley Mason; El pecado de una mujer.

Gaumont Theatre — Rivadavia número 1635. — Hoy, tarde y noche: Puntada y ovillo mozo; Amores fríos; Buscando la muerte; El gaucho en Broadway. Estreno: Maggie la vendedora.

Teatro de la Princesa — ... número 460. — Cine continuado, de 11 a 7 y de 8 a 12. — Hoy: ...; El brezo de la ley.

[illegible]

Crystal Palace — Corrientes ... — Hoy, tarde y noche: ...; Elmo el invencible (a. serie); ... matado; El precipicio de la muerte 1a. serie; Cuál ... maldito.

The American Palace — Córdoba y Callao (U. T. 434). — Hoy tarde y noche: En buena ley; La bailarina; El héroe.

Electric Palace — Lavalle 836 — Hoy: El alma del riel; El precipicio de la muerte, 2o. episodio; Agua dormida; La contrarresta; Mercado de almas; Max Linder chauffeur.

Cine Bolívar — Bolívar 1234 — Hoy: Elmo el invencible, 4a. serie; El millonario secuestrado; ... leve.

Imperial Biógrafo — Cangallo 771 — Hoy: Sandy Burke y su caballo pinto, Goldwyn, por Luis Bennison; La adorable intrigante, World, por Carlile Brockwell; Problema ... nino Vitagraph, por Corina Griffith.

Cine Presidente Roca — Rivadavia 3752. — Hoy: Robinsones ...; Un valiente de verdad; Un demonio con faldas; Via ...; Pathé Journal 603; La ... tida.

Cine Park, Plaza Italia. — Variado programa.

Real Cine — Esmeralda 425. — Variado programa.

Cine Colón de Flores (Sud América 66)—El cine de las grandes películas. Programa ameno con estrenos.

Cine San Martín—Rivadavia ... —Hoy: variado programa, con estrenos.

Teatro Progresso — Rivadavia 6870.—Secciones "Flirt" y "...". Selecto programa de cine.

Cine-teatro Park—Rivadavia número 3632-42 (V. Sársfield). — Todos los días variado programa con estrenos.

Soleil Palace — Corrientes 2166 — Hoy: variado programa con estrenos.

Cine Esmeralda de Flores—Rivadavia 7300 (U. T. 434, Flores)—Empresa Alberto Nocolly. Biógrafo con variedades. Todos los días función tarde y noche. Mary-Bracco, cómico-lírico; Susanita Carmen, tonadillera argentina. Prestidigitador Negri-Appiani.

Al fin llegaron las hermosas alcancías del Banco de Boston

Venga hoy mismo a depositar 5 $ m/n o más en la Caja de Ahorros y le entregaremos una.

The First National Bank of Boston

SAN MARTIN esquina Bmé. MITRE

Buenos Aires

Provincia de Mendoza

Oficina de provisiones

Licitación

Llámase a licitación por el término de quince (15) días para la provisión de ochocientos ochenta y ocho (888) pares de calzado con destino al personal de tropa de las diferentes secciones de la policía de la provincia.

El pliego respectivo de condiciones y detalles se encuentra en la oficina de provisiones a disposición de quien lo solicite personalmente o por correo.

Las propuestas que se presenten a tal efecto, se aceptarán hasta el día 22 del corriente, a las 10 a. m. fecha y hora que serán abiertas en la oficina de provisiones, en presencia de los interesados que concurran.

Ricardo Villegas
JEFE DE PROVISIONES

Mendoza, Marzo 8 de 1920.

HORTA y CIA.
FÁBRICA DE MEDALLAS
GRABADOS, ORFEBRERIA
FUNDICION ARTISTICA
BMÉ. MITRE 744 — B. AIRES
PIDAN NUESTROS CATÁLOGOS

PAPELERIA COMERCIAL AMERICO CERINI

Imprenta - Litografía - Encuadernación - Fábrica de libros en blanco
:: :: Utiles para escritorio :: ::
CANGALLO 687
U. T. 3050, Avenida C. T. 930 (Central)

AMERICO CERINI
Sucesor de CERINI y MATIENZO

CARLOS ALBERTO MATIENZO
PAPELERIA - IMPRENTA - LITOGRAFIA
TIMBRADOS Y ARTICULOS DE ESCRITORIO
PARTICIPACIONES DE ENLACE
Atiende los pedidos CANGALLO 673 por carta o por U. T. 3253, Avda.

AGENCIA INMOBILIARIA DE PARIS
Director: PAUL MAS
152 Boulevard Haussmann 152, PARIS 8e arr.
Dirección Telegráfica: "ESLAM PARIS"

La Agencia mejor instalada y mejor organizada para la locación de departamentos amueblados y sin amueblar, Arrendamiento y venta de propiedades particulares, Hoteles, Petit-Hoteles, Villas, Inmuebles de renta, Administración de propiedades, etc. ANTES DE EMBARCARSE USTED, dé aviso telegráfico a la Agencia Inmobiliaria de PARIS, que pondrá a su disposición, a su llegada, todos los departamentos amueblados o sin amueblar, que necesite, de acuerdo con sus indicaciones.

CARRERAS DE CABALLOS

HIPODROMO ARGENTINO

LA REUNIÓN DE AYER

BREVES COMENTARIOS

… despejó la incógnita, ya no … de que por el momento … Melancólica y Calderón los dos … productos y el aún queda … está del todo convencido se … que como la pista no estaba en condiciones normales bien puede … que favoreciera a algunos para … a otros.

La reunión se celebró sin que hubiera que mencionar detalles de mayor importancia. Sun Rays, que debutaba, no tuvo que molestarse mucho para derrotar a la serie de malos … en la primera; Guardia Real sale de perdedora respondiendo al favoritismo de la cátedra; … se impone en la tercera; Yupanqui … sus performances anteriores y agrega a su haber un nuevo …; Melancólica gana el clásico Carlos Casares y es Calderón el … del Kemmis; Fantasío sigue la … en el handicap de la milla y Jacinta aprovecha la ventaja que recibe de todos sus rivales para ganar … del desquite.

En resumen, una reunión interesante en la que sólo ganaron dos favoritos a pesar de lo cual la cátedra … satisfecha.

Primera carrera — Sun Rays — Debutaba el pupilo del stud La República, iba a la prueba un poco cargado de carnes y a pesar de ello no tuvo que hacer derroche de facultades para vencer a esa clase de "fieles" que llevan más de un año liquidando sin poder sacar los gastos de la avena, el maíz y demás alimentos.

¿Quién es Sun Rays? Hasta ayer un desconocido, en adelante uno de esos que pueden ser útiles para su caballeriza, porque si bien es cierto que no ha vencido a nadie, debe tenerse presente que lo ha hecho como un crack, dominando a sus rivales desde que se alzaron las cintas y perdiéndose de vista al llegar a la recta final.

Gentleman, que sólo había corrido una vez, resultó el preferido de la cátedra, si bien esta "preferencia" se debe según los que se dan por bien enterados de que le jugaron con confianza los que estaban en el secreto, que si bien no eran muchos "apretaban" más que un dolor…

Carahiguazú y Frondosa ocuparon los demás puestos del marcador; detrás quedaron Matasiete que no "mata" ni medio y Risueño que hizo poner a sus partidarios más tristes que estaban antes de empezar…

Segunda carrera — Guardia Real — Como estaba previsto la debutante de la Petite Ecurie salió de perdedora al iniciar su campaña. Otra cosa hubiera sido imprevista, se confiaba en la "seriedad" de sus colores, en lo mediocre del grupo que le salió al encuentro, en la preparación que tenía en una palabra.

Claro es que los partidarios de Cínica no encontraban justificada esa opinión de la mayoría antes de verse el resultado, tenían la creencia de que sería más ruido… y por eso jugaron con fe a la pupila del stud Argentino.

El desastre fué en toda la línea y no es que fuese derrotada Cínica lo peor, sino que el placé resultó ridículo… Ahora les queda el consuelo de que en la próxima cobrarán 4 pesos…

Galloping Lass y Lules ya son bien conocidas, todos los años hay alguna de la misma categoría, de esas que salen de perdedoras si las protege la suerte o se llevan la temporada figurando "discretamente"….. Sus partidarios deben pensar que en igual fecha de 1919 corrían Tardía, La Pellerina, Emergencia, etc., y también llevaban miles de boletas…

Llegada de la 2a. carrera: 1a. Guardia Real, 2a. Cínica, 3a. Galloping Lass 4a. Lules

Tercera carrera — Artero — En la de potrillos perdedores sólo cinco de los diez anotados salieron a la pista y la cátedra dió sus preferencias a Narcótico en la esperanza de que mejoraría la carrera de su debut, pero sin duda la ha sentido porque fracasó en forma imprevista.

Artero, un hijo de Carlos XII que corría por segunda vez, fué el héroe de la jornada, el que salió de perdedor, recorriendo los 1000 metros en la vanguardia y en buen tiempo.

No hay duda de que su entraineur sabe lo que hace, pues de otro modo no se explica que haya sido anotado en ganadores para la reunión del domingo próximo, detalle que fué tenido en cuenta por algunos para llegarle al pupilo del stud Libertad más que pensaban.

Por las ligerezas que ha puesto de relieve nos parece que no será esa la última victoria que logre Artero en las pruebas de tiro derecho, aunque no siempre, como es natural, haya de medirse con Quo Vadis?, Fico y compañía.

Quo Vadis? tiene mala suerte, pues con los mismos medios ya han … de perdedores; Fico corrió … como de costumbre y Narcótico no tardará en mejorar la performance de ayer.

Llegada de la 3a. carrera: 1o. Artero, 2o. Quo Vadis?, 3o. Ficol, 4o. Loo

Cuarta carrera — Yupanqui — Cuando en una prueba de la clase del premio Gran Cosa hay varios candidatos indicados, la cátedra sufre un momento de indecisión, no sabe por cuál decidirse y ocurre de ordinario que… no acierta. Así pasó ayer.

Naciano Moreno, cuidador de Calderón

La favorita fué Moselle, con justa razón por cierto porque acababa de imponerse en sus dos compromisos anteriores y, al parecer, estaban todas las ventajas a su favor. La hija de Polar Star tomó resueltamente la punta y no llevaba trazas de abandonarla, pero cuando dió vuelta al codo final, sus fuerzas desfallecieron y se fué parando sola hasta el extremo de que conservó el tercer puesto a duras penas.

Yupanqui abonó un sport injusto; es de esos caballos que han costado mucha plata a la cátedra, cuando "no corría" y ahora que corre ídem, ídem, ¿por qué? tal vez sea porque el hijo de Your Majesty no es simpático a la afición.

Cerilla hizo lo que pudo por defender los intereses que se le confiaron, pero pudo poco… Moselle y Malagueño ocuparon los puestos del marcador y Rey Puesto y Banquo, se quedaron fuera porque el primero sufrió un contratiempo y el segundo necesita para ganar un jockey de más rigor que el aprendiz que lo dirige.

Y pasaremos a comentar los clásicos en vista de que en ésta hemos perdido el tiempo y la paciencia…

Quinta carrera. — Melancólica. — No faltan entusiastas de la favorita que sostengan que el estado de la pista la ha hecho perder el clásico Carlos Casares; nosotros, sin dudar por un instante siquiera de las bondades de Melancólica, casi estamos por creer que aquellos llevan razón. La hija de Val d'Or se "resbalaba" en la pista, hacía la impresión de que corría en cancha fangosa, tal era el movimiento de va y ven que llevaba en los tramos finales de la prueba.

Pero dejemos esta cuestión que tiempo tendrán de encontrarse y ventilar Melancólica y Dorarca el pleito que tienen pendiente y digamos que es muy favorable la impresión que ha dejado en el ánimo de la mayoría la pupila del stud Los Cerrillos.

Se trata de una potranca de lindo aspecto, buena talla y dotada de medios para destacarse en el porvenir Además el ataque que llevó ayer para pasar a la vanguardia fué el de una yegua "de clase"; no todas cuentan con los bríos de que hizo gala la ganadora del primer clásico de potrancas del año.

Vista Corta, que ocupó el tercer puesto del marcador a 1 1|2 cuerpos de Dorarca, estuvo a punto de sorprender a la cátedra con un sport de proporciones y si no lo consiguió fué porque aflojó… es bastante la hija de Pippermint.

Carmuchita tuvo un contratiempo que le impidió emplear sus medios en relación con las esperanzas de su ecurie.

Sexta carrera — Calderón — Si en lugar de ser un modesto hijo de Pipiolo el ganador del clásico Guillermo Kemmis fuera descendiente de algún padrillo "de nota", a estas horas la mayoría estaríamos plenamente convencidos de que era el crack de 1920; tal fué la manera de imponerse, tales los bríos con que remató la carrera…

Si por otra parte Calderón defendiera vistosos colores o perteneciese a uno de los entraineurs que figuran como "niños bonitos" del respetable, también habría muchos que alabasen la proeza ¡ahí es nada!… ganar al galope en 59" los 1000 metros en una pista como la de ayer… pero esa quizás sea la causa de su triunfo ¿no es así? por que de otra forma no se explica que Calderón pueda vencer a un lote de potrillos en el que figuran Pretal, Ziem, Jocolí y Diamond Red (sobre todo Diamond Red…)

Calderón ha ganado como un crack, pero hay duda de que pueda llegar a serlo porque su origen "no lo recomienda". Pretal corrió muy bien y aun sufriendo un contratiempo alcanzó a ocupar el segundo puesto, delante de Leoufucó y Jocolí que regresaron en ese orden al pesaje dejando muy buena impresión por la forma de conducirse.

Séptima carrera — Fantasío — El handicap de la milla se lo adjudicó el noble hijo de Old Man en buen estilo a pesar de la gran ventaja que dispensaba en el peso a todos sus enemigos.

¡Iup! fué el encargado de romper la marcha y Charol, Fantasío y Tirsis se encargaron de perseguirlo. Cuando el grupo dió vuelta al primer codo el favorito mejoró su colocación y se puso a seguir al puntero del que dió cuenta en la recta final y conservó aún las energías necesarias para defenderse del ataque que le llevó Tirsis, al que dominó por medio cuerpo.

Nada podemos decir del defensor de la Petite Ecurie que no sea repetir lo que con motivo de sus últimos triunfos se ha manifestado. Sano como se encuentra actualmente el hermano de Full Hand, es de los caballos llamados a tener honrosa figuración en los clásicos de la temporada, donde ha de poner a prueba las bondades de otros cracks que quizás gocen de más fama con menos medios.

Tirsis, al volver a su distancia predilecta, produjo una performance de primer orden; ¡Iup! corrió como se esperaba y Charol y Takecare, si bien eran dos, corrieron "unitariamente"…

R. A. Carabajal, jockey de Calderón

Octava carrera — Jacinta — En las carreras de 3000 metros es donde más desengaños lleva la cátedra y en la que más sienten los kilos los caballos. Una prueba de ello la tenemos en el reciente triunfo de Golden Tip, y por si ésta no fuese bastante, ayer Jacinta se adjudicó el handicap final en contra de elementos infinitamente superiores.

La hija de Barsac en los tramos finales de la prueba, venía mañereando, prueba evidente del agotamiento con que finalizó, pero aún así contuvo lo carga de General Capdevila que hubiera sido el ganador si su piloto lo dirige con más acierto.

No deben por la victoria de ayer, hacerse muchas ilusiones los partidarios de Jacinta, porque pudieran llevar en la próxima un temible desengaño y si bien ayer ganó en buena ley, hay que convenir en que tuvo suerte también.

Surí y Tingel corrieron bien, cayendo víctimas del plomo, Tours ya no es ni su sombra, Lady Ada hizo el tren y Guilbert ni el tren siquiera…

Llegada de la 5a. carrera: 1a. Melan cólica, 2a. Dorarca, 3a. Vista Corta, 4a. La Carabela

LOS CLASICOS CASARES Y KEMMIS

Melancólica y Calderón inscriben sus nombres como ganadores en dichos premios.

Los dos primeros clásicos de productos se han resuelto por dos sorpresas, correspondiéndole a los favoritos caer vencidos respectivamente por Melancolía y Calderón.

La potranca del stud Los Cerrillos se ha impuesto en gran estilo y por sus cabales, mereciendo un elogio por la forma como la presentara su entraineur Bernabé Islas, quien una vez más ha puesto de manifiesto su experiencia y competencia. Sin embargo, para muchos no ha quedado definida la superioridad de esta potranca sobre Dorarca y menos en estas distancias, atribuyéndole la derrota de la hija de Val d'Or al estado en que se encontraba la pista.

No podemos decir lo propio de Calderón, ni tampoco admitir que haya influido para su triunfo el contratiempo sufrido por Pretal.

El pupilo del stud Libertad ha dominado la carrera en todas partes y en donde el jockey Carabajal lo solicitó se le vió desplegar una acción desenvuelta y un final enérgico, rematando la carrera como saben hacerlo los productos de verdadero mérito.

El año pasado fué con Lucky Day que el entraineur Naciano Moreno se adjudicó el premio Kemmis. Esta vez no fué con un Le Sancy sino con un modesto hijo de Pipiolo que repitió la hazaña, pero dándonos la impresión de que con Calderón tiene un caballo temible y que las distancias no han de restarle por cierto un obstáculo insalvable.

Será necesario que salga un producto de reales calidades si pretende cruzársele al encuentro con éxito.

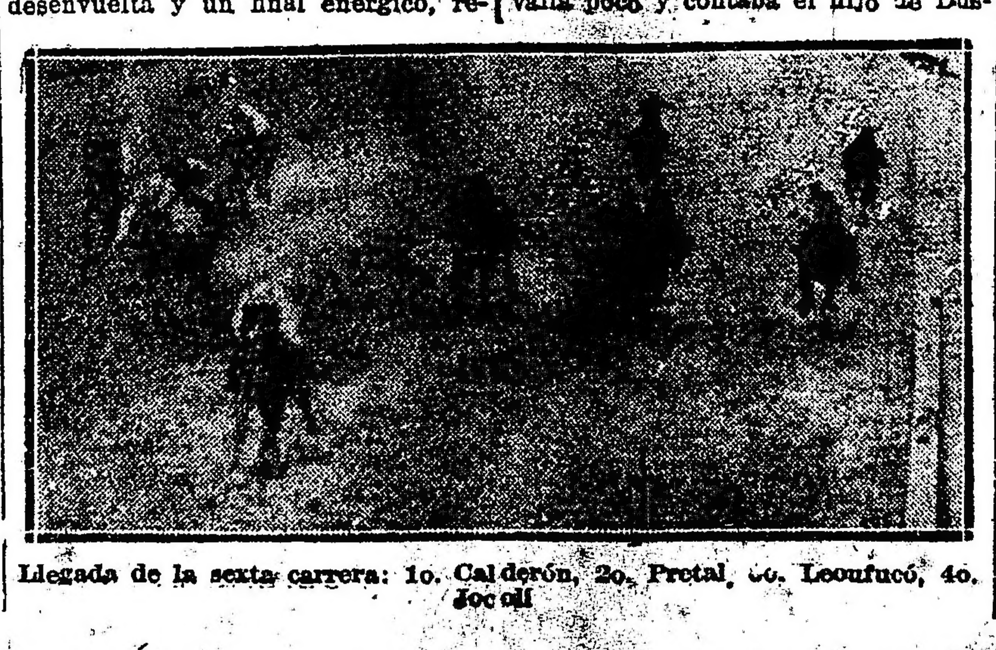

Llegada de la sexta carrera: 1o. Calderón, 2o. Pretal, 3o. Leoufucó, 4o. Jocolí

LOS PRODUCTOS DE AYER

Han obtenido su primera victoria en las pruebas reservadas a los dos años perdedores, Guardia Real y Artero.

La primera es una hija de San Jorge cuya presencia no dice nada en su favor, pero que aprovechando la modesta compañía que llevaba en su contra no encontró mayor resistencia para cumplir con los vaticinios de la cátedra.

Artero, que había debutado en una carrera donde figuraban varios de los competidores que fueron de la partida en el clásico Kemmis, conduciéndose bien, ayer no encontró mayor resistencia para batir a ¿Quo Vadis? y demás contrarios de poca valía.

El hijo de Carlos XII posee ligerezas estimables y puede ser un elemento útil en las pistas.

LOS JOCKEYS

Se han distinguido en la reunión de ayer los siguientes profesionales:

Roberto A. Carabajal — Dando doblete con los productos del stud Libertad: Artero en la potrillos perdedores y Calderón en el clásico Kemmis, a quien dirigió con la pericia que él sabe hacerlo.

Ramón Pelletier — Este profesional también dió su doblete con dos pupilos de la Petite Ecurie, de cuya caballeriza es monta oficial.

Llevó a la victoria a Guardia Real con quien se impuso en un cánter, y dirigió a Fantasío con todo acierto en el ahndicap limitado de la milla.

C. Fennoci — Haciendo dejar a Smile para mejor oportunidad y adjudicarse la carrera con Sun Rays por varios cuerpos.

M. Lema — Adjudicándose con entera facilidad la cuarta carrera con Yupanqui.

Pedro Cichetti — Siendo el piloto de Melancólica la ganadora del premio clásico Carlos Casares.

A. Grassi — Dirigiendo inteligentemente a Jacinta en el handicap de larga distancia.

CARMUCHITA

La hija de Diamond Jubilée no hizo la carrera que esperaban sus partidarios debido a que "se tocó" produciéndose algunas heridas que han debido influir en el desempeño de la pupila del stud Condal, que no ha de tardar en volver por su prestigio.

Carmuchita le gustaba mucho a su caballeriza y sin ese contratiempo con seguridad que hubiera figurado en los puestos de preferencia.

DORARCA - PRETAL

El estado de la pista ha influído sin duda para que los dos pupilos del stud Inglés no respondiesen más que en parte al favoritismo que le dispensó la cátedra en los dos clásicos que disputaron ayer en Palermo.

Dorarca y Pretal ocuparon los segundos puestos en los clásicos Carlos Casares y Guillermo Kemmis, respectivamente, produciendo unas performances como para responder al concepto en que se tienen en su caballeriza.

EL STUD ESMERALDA

Ha entrado en un período de suerte esta caballeriza que ayer sacó nuevamente sus colores con su pupilo Yupanqui en la cuarta del programa, logrando cobrar un sport injusto en relación con la chance que llevaba el hijo de Your Majesty.

Como Yupanqui y los demás pupilos de este stud pasan por buen momento, es de suponer que el stud Esmeralda entre en un período de sonados triunfos.

CINICA

Debe ganar la próxima

Bien corrió la hija de Cinerea en la prueba de potrancas perdedoras y si cayó derrotada lo fué por una enemiga que se considera de las llamadas a destacarse en la temporada.

Cínica es muy veloz y a juzgar por la perfomance que produjo en su debut debe abandonar la categoría de perdedora e nsu próxima presentación.

SUN RAYS

Se corrieron una fija

Con el debutante del stud La República se corrieron ayer una fija y había su razón para ello puesto que el lote que intervino en la primera valía poco y contaba el hijo de Dusty Miller con trabajos preparatorios excelentes.

Sun Rays estaba cargado de carnes y aún así logró perderse de vista luego es muy natural que resulte un elemento útil aunque alterne en pruebas más bravas que la que disputó ayer.

FANTASIO

En el Castelli

Dada la forma en que se está conduciendo el hijo de Old Man, no hay duda de que ha de costar trabajo vencerlo en el clásico Castelli, que se correrá el viernes en Palermo.

Fantasío luce un estado de training inmejorable y espera su entraineur que ponga a prueba las bondades de los enemigos que le saldrán al encuentro en esa ocasión.

GOLDEN TIP

No cumplió su compromiso en el handicap final de ayer porque al hijo de Orinoco ha habido necesidad de aplicarle un cáustico.

Aunque por el momento el mal no reviste mayor importancia, ha de estar Gonden Tip algún tiempo alejado de las luchas.

ROSAL II

Anda de mano en mano…

Al hijo de Flores le cambian de entraineur con la misma facilidad que cambia de camisa cualquier sportman de los que pasean por Florida y en estas condiciones no gana nada Rosal II, que es el que pierde en definitiva.

Ahora Rosal II se encuentra bajo el cuidado de Cornelio Fernández, veremos lo que resulta de tanto cambio…

COROT

Ya se trabaja

El ganador del clásico Clausura al que se le había aplicado fuego, se encuentra sano de sus dolencias y ya se trabaja para que recupere su antiguo estado de training.

Corot es uno de los caballos llamados a destacarse en los principales clásicos de la temporada.

HANDICAPS

Para la reunión del domingo 21 de marzo.

Premio "Pacará", 1600 metros — Charol 59 kilos, Gral. Haig 54, Borbotón 51, Castelar 51, Epigrama 49, Tosca 47, Esdepaja 47, Montesquieu 45, Egregia 44, Grace 44.

Premio "Saint Emilión", 2500 metros — Takecare 61 kilos, Tours 60, Pope 58, El Cordobés 54, Jacinta 51, Machucho 50, Mi Regalón 50, Borbotón 49, Massena 48, Lady Ada 48, Guilbert 47, Merry Chap 47, Crampón 46, Broquel 44.

HEMOS VISTO AYER…

Al stud La República correrse una fija con Sun Rays, quien se perdió de vista en la primer prueba del programa.

—A Gentleman reaparecer después de mucho tiempo, produciendo una carrera bastante regular.

—A Carahiguazú desempeñarse bien a pesar de la poca fe que merecía a su caballeriza.

—A Risueño y Matasiete producir una performance desastrosa.

—A la debutante Guardia Real responder a la opinión que le asignaba la cátedra.

—A Cínica que también se iniciaba en las pistas, responder a los rumores que de ella circulaban y dejarse abierto el camino de la victoria.

—A Any escoltar una vez más a todas las que corrieron con ella.

—En la carrera de potrillos perdedores imponerse en un canter a Artero, un hijo de Carlos XII, que parece sumamente veloz.

—A Quo Vadis? agregar a su foja de servicio, otro puesto de placé.

—Al Debutante Fico, no responder a la confianza que inspiraba al entraineur Telmo Miguez.

—A Yupanquí corrido a la expectativa, imponerse al final con toda facilidad.

—A Moselle fracasar en atención a que se le corrió estilo crack.

—A Rey Puesto conducirse muy mal.

—Al stud Los Cerrillos tener la satisfacción de ver a su pupila Melancólica, adjudicarse el primer clásico de potrancas de la temporada.

—A Dorarca perder la carrera, debido al estado de la pista que le perjudicaba enormemente.

—A Vista Corta producir una carrera inesperada.

—A La Carabela desempeñarse bastante bien.

—A Carmuchita no responder a sus excepcionales aprontes, por el estado de la pista que la hizo venir fuera de acción durante todo el recorrido.

—A Lahore muy linda de estado, fracasar a pesar de sus grandes aprontes, acaso por falta de calidad.

—A Murriña a pesar de haber llegado fuera del marcador, correr toda la carrera en los puestos de preferencia.

—A Calderón imponerse en el clásico Kemmis, dejando la impresión de ser un buen caballo.

—Al entraineur Naciano Moreno, muy felicitado por la forma como aseguraba la victoria de su pupila antes de la carrera a todos aquellos que se le cruzaban al paso.

—A Pretal correr muy bien a pesar de los serios contratiempos que sufrió, que por poco le hacen perder hasta el placé.

—A Leofucó producir una admirable performance.

—A Jocolí apagarse recien en los tramos finales.

—A la fija de Ziem, brillar por su ausencia.

—A Fantasío convertido en el crack de la milla.

—A Tirsis desempeñarse mejor en estas pruebas que en los handicaps de fondo.

—A Takecare hacer su rentrée con poco éxito.

Al entraineur Telmo Miguez, resultarle la fija que se corrió con Jacinta.

—A General Capdevila llegar una vez más, segundo.

—A Surí y Tingel perder el prestigio que tenían como serios pretendientes al clásico Castelli.

Hipódromo del Rosario

Inscripciones para la reunión del 19 de marzo (feriado).

Premio Las Cataratas, 1300 metros. — Tupí, Maravú, Korner, Lady Goss, Edith, Flor del Aire II, Dinorah, Poética, Floria, Espártacus, Keratina.

Premio Cotagaita, 1700 metros — Mishap, Convoy, Nitro, Acabóse, Antípoda, Adán, Pagadora, Lady Goss, Joaka, Polo de Oro, Poética, Minuet, Itatí II, Vizconde, Suave.

Premio La Victorie, 1000 metros — Asperita, Riveller, René, Ramírez, Bota Plata, Crisólogo, Diploma, cia, Nélida, Nel Fuoco.

Premio Iguazú (segunda ratificación), 1300 metros — Rock Salt, Felpa, Hoff, Aguilucho, Buena Pieza, Maní, Iluso.

Premio Aurofobia, 1200 metros — Maid II, Oojo Bravo, Maní.

Premio Chimbo, 2000 metros — Biyuya II, Cruz Diablo, Pagadora, Ojo Bravo, liviano, Julia XII, Mate, L'Espoir, Jack, Madison II, Iluso, Toca Fierro, Idria, Jalea.

Inscripciones para la reunión del 21 marzo:

Premio Haras Las Hortigas, 1200 metros — Tupí, Balaffré, Melibée, Don Mauricio, Characato, Flor del Aire II, Fortuny, Baviera, Olmo, Iza, Keratina, Lady, Chevión.

Premio Petite Chose, 1700 metros — Rock, Salt, Maraví, Adán, Kelso, Korner, Legordemain, Siniestra, Lady Goos, Poética, El Arco, Vizconde, Espartucus, Suave.

Premio Diadosa, 1600 m… Reveller, Crisólogo, Laus, … Onza, Lógica, Las Palmas, … cia, Monadita, Nélida, Nel F…

Premio Sibila 1300 … ratificación) — Mishap, … dy Bramble, Felpa, Ricur… Pieza, Mnuet, Señoría, … Jalea, Digna.

Premio Huri, 1200 metros — … Salt, Adán, Ojo Bravo, Maní, … Gambolo.

Premio Largueza, 2500 metros … Biyuya II, Cruz Diablo, … Mate, Jack, Toca Fierro, Agui… Idria, Pleno, Jalea.

Premio Bmé. Mitre, 1600 … a correrse el 28 marzo (1a. ratificación) — Rock Salt, Gallito, Briand, Felpa, Lady, Bramble, …tello, Liviano, Wavy, Julia XII, …poir, Toca Fierro, Iluso, Aguil… Pleno, Señoría, Somme, Suave, Bagual, Jack, Acabóse.

DINERO
LA OCASION — — LA OCASIO…
Casa Rettes — San Martín …
CASA ESTABLECIDA EN 18…
Alhajas y Pólizas PAGO todo su valor y
VENDO A MITAD DE PRECIO DE JOYER…
ABSOLUTA RESERVA
SAN MARTIN …

REMATES

Adolfo Bullrich y Cía.

9.000 vacunos Durham en Trongé, C. G. B. A.—

Haciendas de muy buena clase y estado, incluso 6.000 novillos de 1 1|2 a 2 años, sola marca, y el resto vacas y vaquillonas, en el establecimiento "La Anita", estación Trongé, C. G. B. A., partido de Trenque Lauquen, por orden y cuenta del señor Enrique Heredia.

El domingo 28 de marzo, a las 12 m., en el mismo establecimiento, con las haciendas a la vista y en lotes apropiados.

Oportunamente detalles completos. — Otros informes en nuestra casa, Florida 273, Buenos Aires. — Adolfo Bullrich y Cía.

12|534 v. marzo 27.

5.000 vacunos en La Dulce (F. C. S.)—

Haciendas de buena clase y estado, procedentes de importantes establecimientos de la región, incluso muy buenos lotes de novillos, vacas y vaquillonas, en nuestro 15.o remate-feria de haciendas que realizaremos.

El viernes 19 de marzo, a las 12 m., en las instalaciones de los señores Urrestarazu y Barón, con las haciendas a la vista y en lotes apropiados.

Comisión, 2 o|o al comprador y 2 o|o al vendedor, en haciendas generales, y 3 o|o de cada parte en reproductores y yeguarizos.

Pedidos de local y otros informes, en nuestra casa, Florida 269 y 273, Buenos Aires, o en nuestro escritorio en Necochea (F. C. S.) — Adolfo Bullrich y Cía. 12|535 v. m. 18

7.500 vacunos en Chascomús (F. C. S.)—

Haciendas de buena clase y estado, incluso novillos de 1 a 3 años, vacas y vaquillonas, incluso lotes de sola marca tan reputados como las de los señores Ricardo y José A. Newton, Francisco J. Girado; Pradere Hnos. y Unanue; Ramón Humarán; Pedro y Martín Etchepare, Ferrante y Robertson y otros en nuestro 111.o remate feria de haciendas en Chascomús, F. C. S. que realizaremos en nuestras instalaciones, de acuerdo al siguiente detalle:

1.700 novillos Polled Angus, de 1 1|2 y 2 años, buen estado, de invernada.
1.800 novillos Durham de 2, 2 1|2 y 3 años, buena clase y buen estado invernada.
1.200 novillos Durham, de 1 y 1 1|2 años buena clase y buen estado, invernada.
100 novillos Durham de 2 1|2 y 3 años, especial clase.
1.000 vaquillonas Durham de 2, 2 1|2 y 3 años para cría.
60 vaquillonas Durham de 2 años especial clase para cría, marca José A. Newton.
200 vacas Durham gordas y carne gorda para matadero.
100 vacas secas para cría e invernada.
700 vacas incluso 350 crías buena clase y buen estado.
200 vacas incluso 100 crías especial para cría, marca José A. Newton.
200 vacas con
200 crías.
600 capones y ovejas para matadero y consumo.
20 carneros Lincoln.

El martes 16 de marzo a las 12 m. en nuestras instalaciones con las haciendas en lotes apropiados.

Trenes: De Constitución sale tren el día de la venta a las 7.05 a. m. y para el regreso, que se realizará en el día, correrá un tren especial de Chascomús a Plaza, debiendo los concurrentes viajar con sus respectivos boletos. Comisión, 2 o|o al vendedor y 2 o|o al comprador en haciendas generales y 3 o|o a cada parte en reproductores y yeguarizos. Pedidos de local y otros informes en nuestra casa, Florida 269 y 273. Buenos Aires, o al señor Guillermo Mc. Innes en Chascomús.—Adolfo Bullrich y Cía. 12|536 v. marzo 15.

JUDICIAL — CHILE No. 878, ENtre Piedras y Tacuarí, con pavimento de madera al frente. Barrio central e importante. Casa con edificio antiguo para obtener renta hasta tanto se resuelva edificar. Tasación pesos 33.904 m|n.

Base, dos terceras partes, pesos 22.602.67 m|n.

El domingo 28 de marzo a las 4.30 p. m., en la misma propiedad.

Orden del señor juez doctor Matías Mackinlay Zapiola, secretaría del doctor Juan José Coronado, en la Suc. de doña Agripina Donato de Pereyra.

Mide: 5.84 mts. (6.74 varas) de frente por 36.37 mts. (42 varas) de fondo. Edificio: sala, comedor, … habitaciones, piezas para baño, cocina, w. c., y 2 piezas … el 8 o|o de seña … o|o de comisión. Otros informes en nuestra casa Florida 269 y 273 — Adolfo Bullrich y Cía.

12|537 v. …

A. O. Taquini y Cía.

JUDICIAL — CON RETASA, PRO… piedad Uspallata 3525, de 4 habitaciones, galpón y dependencias, … metros frente por 33.57 fondo, … do la deuda del afirmado por … del comprador.

Base retasada, $ 6.340.43 …

El domingo 21 de marzo, a 3 p. m., en la misma. Orden del señor juez doctor Casabal, secretario doctor Laspiur, juicio Amelia B… contra José Vázquez. 8 o|o de … 2 o|o de comisión. Más datos, … tolomé Mitre 475, U. T. 3998 … v. Marzo …

Federico Hay

JUDICIAL — MILORD ILLA… de goma. Orden señor juez de sección 7a., don Eduardo Thw… juicio Pane Daniel contra Gi… José.

El miércoles 17 de marzo, a 5 p. m., en la calle Ayacucho … Venta al contado. Comisión 10 … Buenos Aires, marzo 11 de 1… —Eduardo Thwaites. 12|532 v. mzo. …

Aduana de la Capital

OFICINA DE REMATES (Gasp… Dirección: pasando el puente … dique sobre la calle Belgrano … sea donde ésta comienza.

Los días 16 y 17 del mes … so, a la 1.30 p. m|, por orden … señor administrador don E… Anabia se procederá a la venta … las mercaderías que se detallan a continuación, provenientes de … gos, comisos, compras y averías …

Comisos—

7 lotes piedras preciosas … zafiros, 1 mánsea alemana … marcos con estampas … do de terciopelo de seda … tal (modelo), 5 batones … ra señora, 7 vestidos de seda … tones de seda punto Gersey, … de seda para señora, 6 camisas … hombre, 1 k. 100 gramos opio, … frascos aguardiente, 140 … naipes, 439 k. antimonio de … 1614 tetas cauchout vulcanizado, … tubos aspirina "Bayer" 48 … aguardiente, 4 k. esencia de limón … 9.800 k. goma copal, 6 k. ácido …nico, 5 k. carbonato de hierro, … k. nuez moscada, 74 k. … 6 acumuladores para luz eléctrica, 36 mesitas de juego, 62 pistolas, 6 revólveres, 4 pares guantes de …ma, 93 k. tubos de goma vul…zada, 28 1|2 k. hilo de metal …, 36 llantas hierro y goma para …, 570 anteojos para … varios colores, 350 metros tej… algodón con seda pegada para … teros, 11 brújulas con su trípode …rrespondiente, 3 inclinómetros, … esencia de civeta para perfumes, … kilos subforicinato de amonio, … medallones de marfil pintados, … lojes fantasía con esmalte y …, tes, 438 frascos de 250 gramos … licilato de metilo, 96 cajas placas …tográficas, 426 sobres papel para …tografía.

Rezagos—

5 c. azul para ropa, 10 c. … lata, 1 c. caños de hierro, 1 c|… tura, 430 k. grilletes de hierro, … palas, 157 k. tabaco, 1157 … sas y usadas, 30 1|2 k. tejido … godón, 12 vestidos de seda para … ñora, 4 tapados de lana y seda … señora, 3 k. confecciones de …, 3 k. toallas de algodón, 3 k. … de algodón, 1 tapado de lana …, 34 k. visagras, 1 damajuana …, 11 botellas alcohol, 20 paquetes … comiendas de tejido de lana, … libros impresos, 1 c. aislado…, rollos alambre de púa, 4109 k. … chout al natural, 3 c|cos. aceite de coco, fallos, 22 aparatos para … mizar carbón, 16 botellas … na, 500 estuches madera forr… felpa, 323 k. parches de goma, … composturas de ruedas de …, c|co. cognac, 12 fardos tabaco … bano, 16 c|cos. frascos tinta …, copiar, 24 cigarros no haba…, fardo esteras, 1 c. empaquet…, 4.500 k. yerba elaborada, 1 c… cea vidrio, 1 c|e. pintura, 1 … factos para la calefacción, … cacao, 6 c. te, 94 …, 1 c. tintura para el cabello, … cos laxantes, 2 tambores car… calcio, 4 bolsas arvejas, 18 … impresos, 25 c. cigarrillos … lizar como sanguijugo, 104 … pasta de tomate, 1 c. higos, … pel, 7.800 sobres en blanco, … bolsas arpillera, 1.467 k. … vegetal, 10 bolsas azúcar, … chapas hierro galvanizado, 31 … pulpa de madera, 50 k. tub… goma, 3300 muestras polvos … y pasta para dientes, 1 cocina … rro, 427 metros tejido de …, 18.000 k. papeles viejos, … 1909, 2.768 botellas vino …, fardo cartón, 1 lata anilina … res guantes de goma, 18 … tal plateado y vidrio, 310 … 177 k. sulfato de aluminio, … botellas, frascos y damajuanas … cías y 18 c|cos. copas, vasos y … jos de vidrio.

Averías—

… c. corsets, 10 c. … paquetes Bethonastol.

Nota. — Las mercaderías … tran en exposición.

Seña, 20 o|o, sin comisión …

Por el detalle completo … informes dirigirse al …

12|497 v. mz. 18